



Signature valid
Digitally signed
by VARDARA ZAFIROPOULOU AKI
DN: c=GR, o=ΕΥΡΩΠΑΪΚΟ ΚΑΙ
ΕΘΝΙΚΟ ΚΑΤΑΣΤΑΣΙΑΚΟ ΠΡΟΤΥΠΟ
PDF
(embedded in PDF)
Location: Athens, Ethniko
Typografio

13339

ΕΦΗΜΕΡΙΔΑ ΤΗΣ ΚΥΒΕΡΝΗΣΕΩΣ ΤΗΣ ΕΛΛΗΝΙΚΗΣ ΔΗΜΟΚΡΑΤΙΑΣ

31 Δεκεμβρίου 2022

ΤΕΥΧΟΣ ΤΕΤΑΡΤΟ

Αρ. Φύλλου 1021

ΠΕΡΙΕΧΟΜΕΝΑ

ΑΠΟΦΑΣΕΙΣ

1. Κύρωση δασικού χάρτη περιοχής Δ.Ε. Παλλήνης, Δήμου Παλλήνης, Περιφερειακής Ενότητας Ανατολικής Αττικής, Περιφέρειας Αττικής.
2. Κήρυξη ως αναδασωτέας, έκτασης εμβαδού 0,7058 στρ. στη θέση Ασπροχώρι Μπούγα Μύγδαλα, Δ.Ε. Αυλώνα του Δήμου Ωρωπού της Π.Ε. Ανατολικής Αττικής, λόγω πυρκαγιάς που εκδηλώθηκε στις 9-10-2022.
3. Ανάκληση της υπ' αρ. 14234/6566/16-8-2016 απόφασης του Γενικού Γραμματέα Αποκεντρωμένης Διοίκησης Πελοποννήσου, Δυτικής Ελλάδας και Ιονίου, περί κήρυξης έκτασης ως αναδασωτέας λόγω παράνομης εκχέρσωσης και άρση της αναδάσωσης για έκταση εμβαδού μηδέν κόμμα εκατόν δεκαοκτώ (0,118) στρεμμάτων, στη θέση «Αυλάκι», Κοινότητας Σινιών, Δημ. Ενот. Κασσωπαίων, Δήμου Βόρειας Κέρκυρας, Π.Ε. Κέρκυρας.

ΑΠΟΦΑΣΕΙΣ

Αριθμ. 487813

(1)

Κύρωση δασικού χάρτη περιοχής Δ.Ε. Παλλήνης, Δήμου Παλλήνης, Περιφερειακής Ενότητας Ανατολικής Αττικής, Περιφέρειας Αττικής.

Ο ΓΕΝΙΚΟΣ ΓΡΑΜΜΑΤΕΑΣ ΔΑΣΩΝ
ΤΟΥ ΥΠΟΥΡΓΕΙΟΥ
ΠΕΡΙΒΑΛΛΟΝΤΟΣ ΚΑΙ ΕΝΕΡΓΕΙΑΣ

Έχοντας υπόψη:

1. Το άρθρο 17 του ν. 3889/2010 «Χρηματοδότηση Περιβαλλοντικών Παρεμβάσεων, Πράσινο Ταμείο, Κύρωση Δασικών Χαρτών και άλλες διατάξεις» (Α' 182).
2. Το άρθρο 28 του ν. 2664/1998 «Εθνικό Κτηματολόγιο και άλλες διατάξεις» (Α' 275).
3. Το άρθρο 3 του ν. 998/1979 «Περί προστασίας των δασών και των δασικών εν γένει εκτάσεων της Χώρας» (Α' 289).

4. Τα άρθρα 48 και 50 του ν. 4685/2020 (Α' 92).

5. Το άρθρο 39 του ν. 4801/2021 (Α' 83).

6. Το άρθρο τρίτο της από 13.8.2021 Πράξης Νομοθετικού Περιεχομένου «Έκτακτα μέτρα για την αποτελεσματική προστασία και την ταχεία αποκατάσταση του φυσικού περιβάλλοντος, την άμεση στήριξη των πληγέντων από τις πυρκαγιές του Ιουλίου/Αυγούστου 2021 και συναφείς διατάξεις» (Α' 143), η οποία κυρώθηκε με το άρθρο 2 του ν. 4824/2021 (Α' 156).

7. Τα άρθρα 47 έως 52 και 55 του ν. 4915/2022 «Εθνικό Στρατηγικό Σχέδιο Καταπολέμησης της Διαφθοράς, διατάξεις για θέματα ανθρώπινου δυναμικού και Οργανισμών Τοπικής Αυτοδιοίκησης, νομοθετικό πλαίσιο εκπαίδευσης των σπουδαστών/σπουδαστριών της Εθνικής Σχολής Δημόσιας Διοίκησης και Αυτοδιοίκησης για την ένταξη στον κλάδο Π.Ε. Επιτελικών Στελεχών, διατάξεις για την ολοκλήρωση της μεταφοράς των δασικών υπηρεσιών στο Υπουργείο Περιβάλλοντος και Ενέργειας, διατάξεις για την εφαρμογή του Εθνικού Σχεδίου Ανάκαμψης και Ανθεκτικότητας "Ελλάδα 2.0", Εθνική Σύμβαση Ομογενών και άλλες επείγουσες διατάξεις» (Α' 63).

8. Το π.δ. 132/2017 «Οργανισμός Υπουργείου Περιβάλλοντος και Ενέργειας (Υ.Π.ΕΝ.)» (Α' 160), όπως τροποποιήθηκε με το π.δ. 29/2022 (Α' 77).

9. Το π.δ. 6/2022 «Σύσταση και μετονομασία Γενικών Γραμματειών, σύσταση Ειδικής Γραμματείας, μεταφορά υπηρεσιών και αρμοδιοτήτων» (Α' 17).

10. Την υπό στοιχεία οικ. ΥΠΕΝ/ΥΠΠΓ/11835/1139/08.02.2022 κοινή απόφαση του Πρωθυπουργού και του Υπουργού Περιβάλλοντος και Ενέργειας «Διορισμός Γενικού Γραμματέα Δασών του Υπουργείου Περιβάλλοντος και Ενέργειας» (Υ.Ο.Δ.Δ. 76).

11. Την υπ' αρ. 158576/1579/04.07.2017 υπουργική απόφαση «Καθορισμός τεχνικών προδιαγραφών και τιμολογίου υπολογισμού προεκτιμώμενων αμοιβών για τις εργασίες κατάρτισης δασικών χαρτών» (Β' 2373).

12. Την 146776/2459/21.10.2016 υπουργική απόφαση «Καθορισμός θεμάτων σχετικών με την παράγραφο 1 εδάφια β', γ', δ' και ε' του άρθρου 21 του ν. 3889/2010 όπως ισχύει» (Β' 3532), όπως συμπληρώθηκε με την υπ' αρ. 163993/2909/07.12.2017 (Β' 4430) όμοια απόφαση.

13. Την 143792/1794/03.08.2016 (Β' 2750) απόφαση του Αναπληρωτή Υπουργού Περιβάλλοντος και Ενέργειας, με την οποία καθορίστηκαν θέματα σχετικά με

τον ειδικό δικτυακό τόπο ανάρτησης δασικών χαρτών και υποβολής αντιρρήσεων.

14. Το περιεχόμενο του δασικού χάρτη περιοχής Δ.Ε. Παλλήνης Δήμου Παλλήνης, που αναρτήθηκε με την 66991/07-06-2021 (ΑΔΑ: Ω5ΨΜΟΡ1Κ-ΚΣΤ) απόφαση και τροποποιήθηκε με την με υπ' αρ. 156088/06-12-2021 (ΑΔΑ: Ψ6ΤΨΟΡ1Κ-ΜΓΠ) απόφαση.

15. Την υπ' αρ. 4353/23-05-2019 (Δ' 342) απόφαση κύρωσης του δασικού χάρτη της Δ.Ε. Παλλήνης, Δήμου Παλλήνης.

16. Την υπ' αρ. 354553/13-10-2022 απόφαση θεώρησης προς κύρωση δασικού χάρτη, της Διεύθυνσης Δασών Ανατολικής Αττικής, με την οποία εγκρίθηκε το θεματικό περιεχόμενο και η βάση γεωχωρικών δεδομένων του εν θέματι δασικού χάρτη.

17. Το υπ' αρ. 295606/07.09.2022 έγγραφο της Υπηρεσίας.

18. Το υπό στοιχεία ΥΠΕΝ/ΔΔΕΥ/89996/3147/14-09-2022 έγγραφο του Υπουργείου Περιβάλλοντος και Ενέργειας.

19. Το υπ' αρ. 307792/15-09-2022 έγγραφο της Υπηρεσίας.

20. Την υπ' αρ. 487344/27-12-2022 απόφαση τροποποίησης της (16) σχετικής.

21. Το υπ' αρ. 462082/9-12-2022 έγγραφο της Ε.Ε.Δ.Π.Α.

22. Το υπό στοιχεία ΥΠΕΝ/ΔΔΕΥ/130988/4684/20-12-2022 έγγραφο του Υπουργείου Περιβάλλοντος και Ενέργειας.

23. Το υπό στοιχεία ΥΠΕΝ/ΔΔΕΥ/136640/4827/23-12-2022 έγγραφο του Υπουργείου Περιβάλλοντος και Ενέργειας.

24. Το γεγονός ότι από την παρούσα απόφαση δεν προκαλείται δαπάνη σε βάρος του κρατικού προϋπολογισμού, αποφασίζουμε:

Κυρώνουμε τον δασικό χάρτη περιοχής Δ.Ε. Παλλήνης, Δήμου Παλλήνης, ως προς τα τμήματά του, όπως θεωρήθηκαν με την υπ' αρ. 487344/27-12-2022 από-

φαση της Διεύθυνσης Δασών Ανατολικής Αττικής, και εμφανίζονται στο συνημμένο ψηφιακό διάγραμμα (05_ΑΝΑΤΤΚ15_2F_DX_2_MK.pdf) κλίμακας 1:10.000, που συνοδεύει και αποτελεί αναπόσπαστο τμήμα της παρούσας, στο οποίο αποτυπώνονται με:

α. με πράσινο περίγραμμα και πράσινη διαγράμμιση, τα τμήματα που αποτελούν δασικές εν γένει εκτάσεις των παρ. 1, 2, 3, 4 και 5 του άρθρου 3 του ν. 998/1979.

β. με κίτρινο περίγραμμα και κίτρινη διαγράμμιση, τα τμήματα που αποτελούν εκτάσεις που δεν διέπονται από τις διατάξεις της δασικής νομοθεσίας.

Από την ημερομηνία δημοσίευσης της παρούσας ο ανωτέρω δασικός χάρτης καθίσταται οριστικός και έχει πλήρη αποδεικτική ισχύ σε κάθε διοικητική ή δικαστική αρχή για όλα τα τμήματα που αποτυπώνονται σε αυτόν με πράσινο περίγραμμα και πράσινη διαγράμμιση, τα οποία αποτελούν δασικές εν γένει εκτάσεις των παρ. 1, 2, 3, 4 και 5 του άρθρου 3 του ν. 998/1979.

Επί των ανωτέρω εκτάσεων εφαρμόζονται οι διατάξεις της δασικής νομοθεσίας, με την επιφύλαξη των προβλεπομένων στην παρ. 5 του ως άνω άρθρου 3, ως προς τις χορτολιβαδικές και τις πετρώδεις και βραχώδεις εκτάσεις των περ. α' και β' της ως άνω παραγράφου.

Ο οριστικός δασικός χάρτης φυλάσσεται και τηρείται από το Τμήμα Δασικών Χαρτογραφήσεων της Διεύθυνσης Δασών Ανατολικής Αττικής στον ειδικό διαδικτυακό τόπο ανάρτησης δασικών χαρτών στην ιστοσελίδα του φορέα «Ελληνικό Κτηματολόγιο».

Τα λοιπά τμήματα του αναρτημένου δασικού χάρτη, για τα οποία είτε ασκήθηκαν αντιρρήσεις είτε εξαιρέθηκαν κατά τα προβλεπόμενα της υπ' αρ. 487344/27-12-2022 (ΑΔΑ: 6ΑΝΣ4653Π8-Η2Α) απόφασης τροποποίησης θεώρησης, αποτελούν τον προσωρινό δασικό χάρτη της παρ. 7 του άρθρου 17 του ν. 3889/2010.

Η ισχύς της παρούσας απόφασης αρχίζει από τη δημοσίευσή της στην Εφημερίδα της Κυβερνήσεως.



ΥΠΟΥΡΓΕΙΟ ΠΕΡΙΒΑΛΛΟΝΤΟΣ ΚΑΙ ΕΝΕΡΓΕΙΑΣ
ΓΕΝΙΚΗ ΓΡΑΜΜΑΤΕΙΑ ΔΑΣΩΝ
ΕΠΙΘΕΩΡΗΣΗ ΕΦΑΡΜΟΓΗΣ ΔΑΣΙΚΗΣ ΠΟΛΙΤΙΚΗΣ ΑΤΤΙΚΗΣ
ΔΙΕΥΘΥΝΣΗ ΔΑΣΩΝ ΑΝΑΤΟΛΙΚΗΣ ΑΤΤΙΚΗΣ

ΠΕΡΙΦΕΡΕΙΑΚΗ ΕΝΟΤΗΤΑ (πρώην ΝΟΜΟΣ) ΑΝΑΤΟΛΙΚΗΣ ΑΤΤΙΚΗΣ

ΔΗΜΟΤΙΚΗ/ΓΟΤΙΚΗ ΕΝΟΤΗΤΑ: ΠΑΛΛΗΝΗΣ
ΔΗΜΟΣ ΠΑΛΛΗΝΗΣ



ΜΕΡΙΚΟΣ ΚΥΡΩΜΕΝΟΣ ΔΑΣΙΚΟΣ ΧΑΡΤΗΣ

ΚΛΙΜΑΚΑ 1 : 10.000

ΕΘΝΙΚΟ ΤΥΠΟΓΡΑΦΕΙΟ
Για τεχνικούς λόγους στο σχεδιάγραμμα,
από το ηλεκτρονικό αρχείο, έγινε
σμίκρυνση κατά ποσοστό **39%**

ΕΠΙΣΤΡΩΜΑΤΑ 2015 - 2016

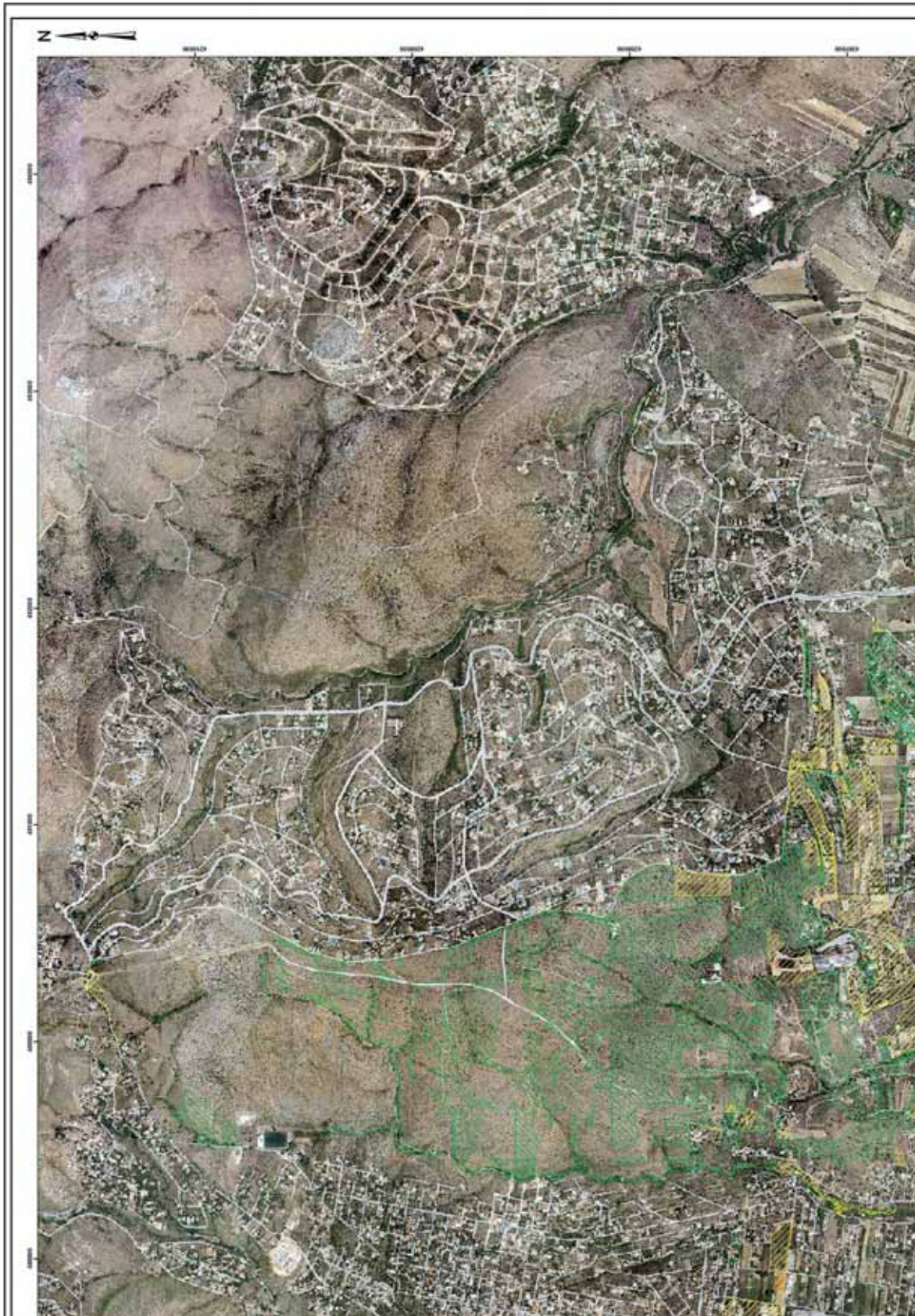



ΥΠΟΜΝΗΜΑ

ΔΑΣΙΚΕΣ ΕΝ ΓΕΝΕΙ ΕΚΤΑΣΕΙΣ ΤΩΝ ΠΑΡ. 1, 2, 3, 4 ΚΑΙ 5 ΑΡΘΡΟΥ 3 Ν998 / 79
ΕΚΤΑΣΕΙΣ ΠΟΥ ΔΕΝ ΔΙΕΠΟΝΤΑΙ ΑΠΟ ΤΙΣ ΔΙΑΤΑΞΕΙΣ ΤΗΣ ΔΕΛΤΙΚΗΣ ΝΟΜΟΘΕΣΙΑΣ



Αγ. Παρασκευή 27/12/2022
Ο Αντιδήμαρχος
Ευαγγελία Καρβιδάρη
Διευθύντρια

Αγ. Παρασκευή 27/12/2022
Ο Δήμος Δομοῦ Ανατ. Αττικής
κ.ο.σ.
Μαρία Βουβαλά
Διευθύντρια

ΑΘΑΝΑΣΙΑ ΚΟΥΤΣΙΟΥΚΙ
28.12.2022 11:06

ΘΕΩΡΗΘΗΚΕ
ΜΕ ΤΗΝ ΥΠ' ΑΡΙΘΜ. 487344/27-12-2022 ΑΠΟΦΑΣΗ
ΔΙΕΥΘΥΝΣΗΣ ΔΑΣΩΝ ΑΝΑΤΟΛΙΚΗΣ ΑΤΤΙΚΗΣ (ΑΔΑ: ΒΑΝΣ4653ΠΒ-Η2Α)

ΕΠΙΣΥΝΑΠΤΕΤΑΙ
ΣΤΗΝ ΥΠ' ΑΡΙΘΜ. 487813/27-12-2022 ΑΠΟΦΑΣΗ
ΓΕΝΙΚΟΥ ΓΡΑΜΜΑΤΕΑ ΔΑΣΩΝ

Κωνσταντίνος Αρβίδιας

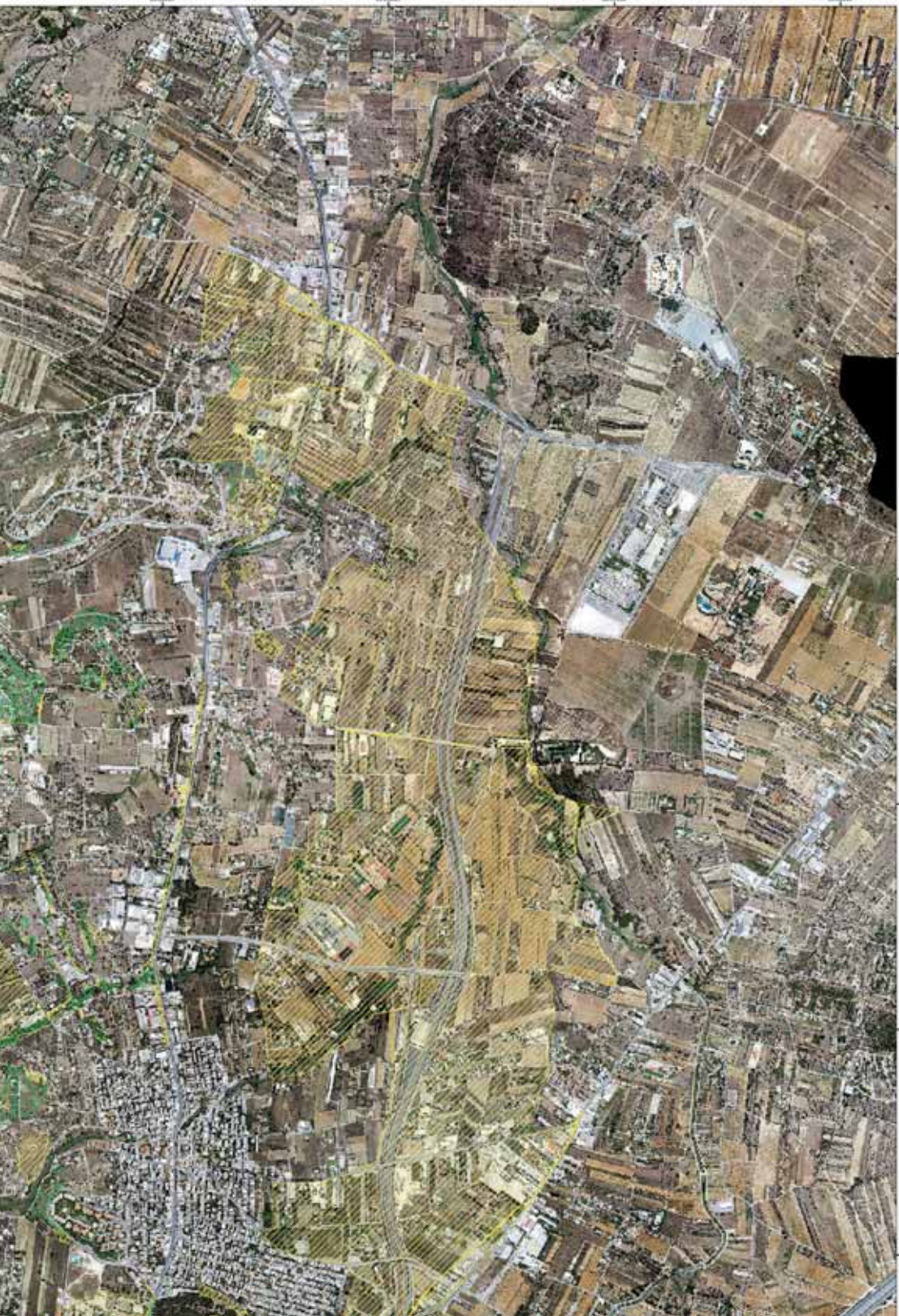

Η απόφαση αυτή να δημοσιευθεί στην Εφημερίδα της Κυβερνήσεως.

Αγία Παρασκευή, 27 Δεκεμβρίου 2022

Ο Γενικός Γραμματέας Δασών

ΚΩΝΣΤΑΝΤΙΝΟΣ ΑΡΑΒΩΣΗΣ

Αριθμ. 488861

(2)

Κήρυξη ως αναδασωτέας, έκτασης εμβαδού 0,7058 στρ. στη θέση Ασπροχώρι Μπούγα Μύγδαλα, Δ.Ε. Αυλώνα του Δήμου Ωρωπού της Π.Ε. Ανατολικής Αττικής, λόγω πυρκαγιάς που εκδηλώθηκε στις 9-10-2022.

Ο ΓΕΝΙΚΟΣ ΓΡΑΜΜΑΤΕΑΣ ΔΑΣΩΝ
ΤΟΥ ΥΠΟΥΡΓΕΙΟΥ
ΠΕΡΙΒΑΛΛΟΝΤΟΣ ΚΑΙ ΕΝΕΡΓΕΙΑΣ

Έχοντας υπόψη:

1. Τις διατάξεις:

α) Της παρ. 1 του άρθρου 24 και της παρ. 3 του άρθρου 117 του Συντάγματος,

β) του ν. 3200/1955 «Περί Διοικητικής Αποκεντρώσεως» (Α' 97),

γ) του ν. 3861/2010 «Ενίσχυση της διαφάνειας με την υποχρεωτική ανάρτηση νόμων και πράξεων των κυβερνητικών, διοικητικών και αυτοδιοικητικών οργάνων στο διαδίκτυο "Πρόγραμμα Διαύγεια" και άλλες διατάξεις» (Α' 112),

δ) του π.δ. 70/2015 (Α' 114) περί μετονομασίας του Υπουργείου Παραγωγικής Ανασυγκρότησης, Περιβάλλοντος και Ενέργειας σε Υπουργείο Περιβάλλοντος και Ενέργειας,

ε) του π.δ. 132/2017 «Οργανισμός Υπουργείου Περιβάλλοντος και Ενέργειας (Υ.Π.Ε.Ν.)» (Α' 160), όπως τροποποιήθηκε με το π.δ. 29/2022 (Α' 77),

στ) του ν. 4622/2019 «Επιτελικό Κράτος: οργάνωση, λειτουργία και διαφάνεια της Κυβέρνησης, των κυβερνητικών οργάνων και της κεντρικής δημόσιας διοίκησης» (Α' 133),

ζ) της από 13-8-2021 Πράξης Νομοθετικού Περιεχομένου (Α' 143), η οποία κυρώθηκε με το άρθρο 2 του ν. 4824/2021 (Α' 156), των άρθρων 47-55 του ν. 4915/2022 (Α' 63) και του π.δ. 6/2022 (Α' 17), περί σύστασης Γενικής Γραμματείας Δασών στο Υπουργείο Περιβάλλοντος και Ενέργειας,

η) της υπό στοιχεία ΥΠΕΝ/ΔΔΥ/48473/3594/16-5-2022 (Β' 2415) κοινής υπουργικής απόφασης, περί ολοκλήρωσης μεταφοράς Δασικών Υπηρεσιών στο Υπουργείο Περιβάλλοντος και Ενέργειας,

θ) της υπό στοιχεία οικ. ΥΠΕΝ ΥΠΡΓ/11835/1139/8-2-2022 κοινής απόφασης του Πρωθυπουργού και του Υπουργού Περιβάλλοντος και Ενέργειας «Διορισμός Γενικού Γραμματέα Δασών του Υπουργείου Περιβάλλοντος και Ενέργειας» του (Υ.Ο.Δ.Δ. 76) και της υπό στοιχεία ΥΠΕΝ/ΔΝΕΠ/83988/2740/25.08.2022 κοινής απόφασης «Εξουσιοδότηση υπογραφής με εντολή Υπουργού του Υπουργού Περιβάλλοντος και Ενέργειας, με εντολή Υφυπουργού του

Υφυπουργού Περιβάλλοντος και Ενέργειας και με εντολή Γενικού Γραμματέα Δασών του Υπουργείου Περιβάλλοντος και Ενέργειας, κατά λόγο αρμοδιότητας, στον Προϊστάμενο της Γενικής Διεύθυνσης Δασών και Δασικού Περιβάλλοντος της Γενικής Γραμματείας Δασών του Υ.Π.Ε.Ν., στους Προϊσταμένους των Επιθεωρήσεων Εφαρμογής Δασικής Πολιτικής και στους Προϊσταμένους των Διευθύνσεων, Δασαρχείων και Τμημάτων που υπάγονται σε αυτές» (Β' 4528),
ι) του ν. 998/1979 «Περί προστασίας των δασών και των δασικών εν γένει εκτάσεων της Χώρας» (Α' 289) και ειδικότερα:

ι) του άρθρου 41,

ii) της παρ. 1 του άρθρου 38, όπως τροποποιήθηκε με το άρθρο 35 του ν. 4280/2014 (Α' 159) και την παρ. 1 του άρθρου 32 του ν. 4342/2015 (Α' 143) και

iii) της παρ. 7α, του άρθρου 67Α όπως προστέθηκε με το άρθρο 40 του ν. 4280/2014.

ια) των υπ' αρ. οικ. 179200/5059/20-12-2012 και υπό στοιχεία 133002/6552πε/22-1-2016 εγκυκλίων διαταγών του Υπουργείου Περιβάλλοντος, Ενέργειας και Κλιματικής Αλλαγής και του Υπουργείου Περιβάλλοντος και Ενέργειας αντίστοιχα,

ιβ) της υπ' αρ. 160417/1180/09-07-1980 εγκυκλίου διαταγής του Υπουργείου Γεωργίας.

ιγ) του ν. 3208/2003 (Α' 303) περί προστασίας δασικών οικοσυστημάτων κ.τ.λ. και

ιδ) του π.δ. 32/2016 «Ορισμός επιστημονικών κριτηρίων και συνεκτιμώμενων στοιχείων για την υπαγωγή εκτάσεων στις περιπτώσεις των παραγράφων 1, 2 και 5 του άρθρου 3 του ν. 998/1979» (Α' 46).

2. Την υπ' αρ. 1005/2-3-2018 (Α.Δ.Α.: ΩΛΟ8ΟΡ1Κ-2ΓΖ) απόφαση της Διεύθυνσης Δασών Ανατολικής Αττικής περί ανάρτησης δασικού χάρτη περιοχών δημοτικών ενοτήτων Καλάμου, Ν. Παλατιών, Μαρκόπουλου Ωρωπού, Σκάλας Ωρωπού, Συκάμινου Ωρωπού Δήμου Ωρωπού.

3. Την υπ' αρ. 5260/6-12-2018 (Δ' 522) απόφαση του Συντονιστή Αποκεντρωμένης Διοίκησης Αττικής περί μερικής κύρωσης του δασικού χάρτη περιοχών δημοτικών ενοτήτων Καλάμου, Ν. Παλατιών, Μαρκόπουλου Ωρωπού, Σκάλας Ωρωπού, Συκάμινου Ωρωπού Δήμου Ωρωπού.

4. Την υπ' αρ. 169/92/4-2-1993 απόφαση κήρυξης αναδάσωσης, του Νομάρχη Ανατολικής Αττικής.

5. Την από 2-11-2022 έκθεση αυτοψίας αρμόδιων υπαλλήλων του Δασαρχείου Καπανδριτίου για την έκταση συνολικού εμβαδού 1,8284 στρ. (ενός στρέμματος και οκτώ χιλιάδων διακοσίων ογδόντα τεσσάρων δεκάκις χιλιοστών του στρέμματος) στην οποία εκδηλώθηκε πυρκαγιά στις 9-10-2022 στην θέση Ασπροχώρι Μπούγα Μύγδαλα Δ.Ε. Αυλώνα του Δήμου Ωρωπού.

6. Την υπ' αρ. 412515/14-11-2022 πρόταση του αρμόδιου Δασαρχείου Καπανδριτίου, σχετικά με την κήρυξη ως αναδασωτέας της αναφερόμενης στο θέμα έκτασης, αποφασίζουμε:

Από τη συνολική καμένη έκταση εμβαδού 1,8284 στρ. (ενός στρέμματος και οκτώ χιλιάδων διακοσίων ογδόντα τεσσάρων δεκάκις χιλιοστών του στρέμματος) στην οποία εκδηλώθηκε πυρκαγιά στις 9-10-2022 στην θέση Ασπροχώρι Μπούγα Μύγδαλα Δ.Ε. Αυλώνα του Δήμου Ωρωπού, όπως οριοθετείται με έντονο μαύρο

χρώμα στο τοπογραφικό διάγραμμα κλ. 1:500 και με γκρι χρωματισμό στο απόσπασμα φ.χ. ΓΥΣ 6425/1 κλίμακας 1:5.000 αρμοδίου Δασολόγου Δασαρχείου Καπανδριτίου σύμφωνα με τον ενσωματωμένο πίνακα συντεταγμένων ΕΓΣΑ 87 των «Σημείων πολυγώνου συνολικής καμένης έκτασης», που θεωρεί ο Δασάρχης Καπανδριτίου και συνοδεύει την παρούσα απόφαση:

Κηρύσσουμε - επανακηρύσσουμε ως αναδασωτέα αιτία πυρκαγιάς δασική έκταση εμβαδού 0,7058 στρ. (επτά χιλιάδων πενήντα οκτώ δεκάκις χιλιοστών του στρέμματος), η οποία απεικονίζεται με διαγράμμιση στο ως άνω τοπογραφικό διάγραμμα κλ. 1:500, με γκρι χρωματισμό και διαγράμμιση στο ενσωματωμένο απόσπασμα φ.χ. ΓΥΣ 6425/1 αρμοδίου Δασολόγου Δασαρχείου Καπανδριτίου σύμφωνα με τον πίνακα συντεταγμένων ΕΓΣΑ '87 των «Σημείων πολυγώνου συνολικής καμένης Δασικής έκτασης (ΔΑ/ΑΝ)».

Αποτελεί ιδιωτική δασική έκταση και συνορεύει προς:

Βορά: Με μη δασικές εκτάσεις.

Νότο: Με δασικές εκτάσεις.

Ανατολικά: Με μη δασικές εκτάσεις.

Δυτικά: Με μη δασικές εκτάσεις.

Σύμφωνα με την από 2-11-2022 έκθεση αυτοψίας κατά την ημέρα της πυρκαγιάς στην έκταση φύονταν αραιή δασική και χαμηλή φρυγανώδη βλάστηση και στον αναρτημένο δασικό χάρτη, έχει χαρακτήρα ΔΑ (δάση και δασικές εκτάσεις στις Α/Φ παλαιότερης λήψης ή προϋφιστάμενα στοιχεία/άλλης μορφής - κάλυψης εκτάσεις στις Α/Φ πρόσφατης λήψης και στις αυτοψίες) και ΑΝ κηρυγμένη αναδασωτέα).

Σκοπός της επανακήρυξης της ανωτέρω έκτασης ως αναδασωτέας εμβαδού 0,7058 στρ., είναι η επαναδημιουργία -αποκατάσταση της καταστραφείσας από την πυρκαγιά δασικής βλάστησης, η διατήρηση του δασικού χαρακτήρα αυτής, ο αποκλεισμός διάθεσής της για άλλη χρήση, η προστασία -διατήρηση της ισορροπίας του φυσικού περιβάλλοντος και να τύχει εφαρμογής η παρ. 7α του άρθρου 67Α όπως προστέθηκε με το άρθρο 40 του ν. 4280/2014.

Με την παρούσα απόφαση δεν προκαλείται δημοσιονομική δαπάνη σε βάρος του κρατικού προϋπολογισμού (σχ. άρθρο 90 του Κώδικα Νομοθεσίας για την Κυβέρνηση και τα κυβερνητικά όργανα (π.δ. 63/2005, Α' 98)).

Πινακίδα ΓΥΣ:6425/1
 Περιοχή: Ασπροχώρι- Μπούνα ΔΕ Αυλώνα δήμου Ορωπού Αττικής

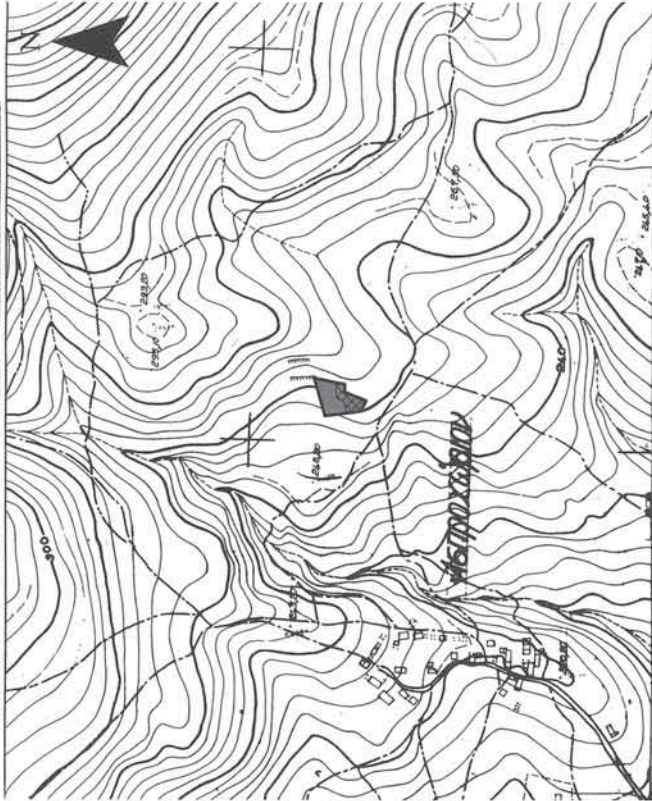

Κλίμακα 1:5000
 Μeters

Υπόμνημα

- Πολύγωνο Καμένης Δασικής Έκτασης
- πολύγωνο συνολικής καμένης έκτασης

Σημεία πολυγώνου καμένης Δασικής Έκτασης (ΔΑ/ΑΝ)

Σημεία *	x	y
1	478411,5	4236340
2	478418,5	4236341
3	478430	4236344
4	478453,3	4236352
5	478461,4	4236353
6	478451	4236353
7	4784653,3	4236353
8	478461	4236342
9	478441	4236342
10	478430	4236342
11	478417	4236321
12	478414,5	4236340

Μακροδημήτρης Χαράλαμπος
 Δασολόγος

Τοπογραφικό διάγραμμα καμένης έκτασης
 Περιοχή: Ασπροχώρι- Μπούνα ΔΕ Αυλώνα δήμου Ορωπού Αττικής



ΕΘΝΙΚΟ ΤΥΠΟΓΡΑΦΕΙΟ
 Για τεχνικούς λόγους στο σχεδιάγραμμα,
 από το ηλεκτρονικό αρχείο, έγινε
 σμίκρυνση κατά ποσοστό **55%**

Υπόμνημα

- σημεία πολυγώνου συνολικής καμένης έκτασης
- Σημεία πολυγώνου ΔΑ/ΑΝ
- Πολύγωνο Καμένης Δασικής Έκτασης
- πολύγωνο συνολικής καμένης έκτασης

Κλίμακα 1:500

Σημεία πολυγώνου καμένης Δασικής Έκτασης (ΔΑ/ΑΝ)

Σημεία *	x	y
1	478441	4236342
2	478430	4236315
3	478417	4236321
4	478411	4236367
5	478459	4236381
6	478451	4236342
7	478441	4236342

Σημεία πολυγώνου καμένης Δασικής Έκτασης (ΔΑ/ΑΝ)

Σημεία *	x	y
1	478414,5	4236340
2	478418,5	4236341
3	478430	4236344
4	478453,3	4236352
5	478461,4	4236353
6	478451	4236353
7	4784653,3	4236353
8	478461	4236342
9	478441	4236342
10	478430	4236342
11	478417	4236321
12	478414,5	4236340

ΘΕΩΡΗΘΗΚΕ
 και προσεγράφη στο υπ αριθ
 1021/31.12.2022 έγγραφο μας
 Αθήνα, 31.12.2022



Μακροδημήτρης Χαράλαμπος
 Δασολόγος

Η απόφαση αυτή να δημοσιευθεί στην Εφημερίδα της Κυβερνήσεως.

Αθήνα, 27 Δεκεμβρίου 2022

Με εντολή Γενικού Γραμματέα Δασών
Ο Προϊστάμενος της Επιθεώρησης
Εφαρμογής Δασικής Πολιτικής Αττικής
ΑΘΑΝΑΣΙΟΣ ΡΕΠΠΑΣ

Αριθμ. 458666 (3)

Ανάκληση της υπ'αρ. 14234/6566/16-8-2016 απόφασης του Γενικού Γραμματέα Αποκεντρωμένης Διοίκησης Πελοποννήσου, Δυτικής Ελλάδας και Ιονίου, περί κήρυξης έκτασης ως αναδασωτέας λόγω παράνομης εκχέρσωσης και άρση της αναδάσωσης για έκταση εμβαδού μηδέν κόμμα εκατόν δεκαοκτώ (0,118) στρεμμάτων, στη θέση «Αυλάκι», Κοινότητας Σινιών, Δημ. Ενοτ. Κασσωπαίων, Δήμου Βόρειας Κέρκυρας, Π.Ε. Κέρκυρας.

Ο ΓΕΝΙΚΟΣ ΓΡΑΜΜΑΤΕΑΣ ΔΑΣΩΝ
ΤΟΥ ΥΠΟΥΡΓΕΙΟΥ
ΠΕΡΙΒΑΛΛΟΝΤΟΣ ΚΑΙ ΕΝΕΡΓΕΙΑΣ

Έχοντας υπόψη:

1. Τις διατάξεις:
 - α. Της παρ. 1 του άρθρου 24 και της παρ. 3 του άρθρου 117 του Συντάγματος.
 - β. της από 13-8-2021 Πράξης Νομοθετικού Περιεχομένου (Α' 143), η οποία κυρώθηκε με το άρθρο 2 του ν. 4824/2021 (Α' 156),
 - γ. της υπό στοιχεία ΥΠΕΝ/ΔΔΥ/48478/3594/16-5-2022 (Β' 2415) κοινής υπουργικής απόφασης περί καθορισμού των διοικητικών λεπτομερειών μεταφοράς των δασικών υπηρεσιών.
 - δ. του ν. 998/1979 «Περί προστασίας των δασών και των δασικών εν γένει εκτάσεων της Χώρας» (Α' 289) και ειδικότερα των άρθρων 38 και 44, όπως τροποποιήθηκαν με το άρθρο 35 του ν. 4280/2014 (Α' 159),
 - ε. του ν. 3208/2003 (Α' 303), του ν. 3818/2010 (Α' 17) και του ν. 4280/2014 (Α' 159),
 - στ. του π.δ. 6/2022 (Α' 17),
 - ζ. των άρθρων 47 έως 55 του ν. 4915/2022 (Α' 63),

η. της υπό στοιχεία ΥΠΕΝ/ΔΝΕΠ/83988/2740/25-8-2022 (Β' 4528) κοινής απόφασης, περί εξουσιοδότησης υπογραφής,

θ. της υπ'αρ. 14234/6566/16-8-2016 (Δ' 298) απόφασης του Γενικού Γραμματέα Αποκεντρωμένης Διοίκησης Πελοποννήσου, Δυτικής Ελλάδας και Ιονίου.

2. Την υπ'αρ. 67/2022 απόφαση του Διοικητικού Εφετείου Ιωαννίνων.

3. Την υπ'αρ. 405050/9-11-2022 εισηγητική έκθεση της Διεύθυνσης Δασών Κέρκυρας σύμφωνα με την οποία, στον μερικώς κυρωμένο δασικό χάρτη Π.Ε. Κέρκυρας η έκταση έλαβε τον χαρακτηρισμό ΠΔ-ΑΝ.

4. Το γεγονός ότι δεν προκαλείται δαπάνη στον κρατικό προϋπολογισμό, αποφασίζουμε:

Ανακαλούμε την υπ'αρ. 14234/6566/16-8-2016 (Δ' 298) απόφαση του Γενικού Γραμματέα Αποκεντρωμένης Διοίκησης Πελοποννήσου, Δυτικής Ελλάδας και Ιονίου περί κήρυξης έκτασης ως αναδασωτέας λόγω παράνομης εκχέρσωσης και αίρουμε την αναδάσωση για έκταση εμβαδού μηδέν κόμμα εκατόν δεκαοκτώ (0,118) στρεμ. όπως αυτή εμφανίζεται με στοιχεία (1,2,3,4,5,1) στο προσαρτημένο στην παρούσα απόφαση τοπογραφικό διάγραμμα, εξαρτημένο από το Ελληνικό Γεωδαιτικό Σύστημα Αναφοράς ΕΓΣΑ '87, βρίσκεται στη θέση «Αυλάκι» Κοινότητας Σινιών, Δημ. Ενοτ. Κασσωπαίων, Δήμου Βόρειας Κέρκυρας, Περιφ. Ενότητας Κέρκυρας, και σύμφωνα και με τον μερικώς κυρωμένο δασικό χάρτη Π.Ε. Κέρκυρας έχει όρια:

ΒΟΡΕΙΑ: Δάσος (αριθμ. πρωτ. ΔΔ/764/2-6-1998 βεβαίωσης της Διεύθυνσης Δασών Κέρκυρας)

ΝΟΤΙΑ: Δάσος (αριθμ. πρωτ. ΔΔ/764/2-6-1998 βεβαίωσης της Διεύθυνσης Δασών Κέρκυρας)

ΑΝΑΤΟΛΙΚΑ: Δάσος (αριθμ. πρωτ. ΔΔ/764/2-6-1998 βεβαίωσης της Διεύθυνσης Δασών Κέρκυρας)

ΔΥΤΙΚΑ: Μη δασικού χαρακτήρα έκταση (Ελαιώνας), καθώς το Διοικητικό Εφετείο Ιωαννίνων με την υπ'αρ. 67/2022 απόφαση κάνει δεκτή την υπό στοιχεία ΑΚ 6/19-1-2017 αίτηση ακύρωσης και ακυρώνει την υπ'αρ. 14234/6566/16-8-2016 (Δ' 298) απόφαση του Γενικού Γραμματέα Αποκεντρωμένης Διοίκησης Πελοποννήσου, Δυτικής Ελλάδας και Ιονίου.

Από την εφαρμογή των κανονιστικών διατάξεων της απόφασης αυτής δεν προκαλείται δαπάνη σε βάρος του κρατικού προϋπολογισμού σύμφωνα με το άρθρο 90 του Κώδικα νομοθεσίας για την Κυβέρνηση και τα κυβερνητικά όργανα (π.δ. 63/2005, Α'98), το οποίο διατηρήθηκε σε ισχύ με την παρ. 22 του άρθρου 119 του ν. 4622/2019 (Α' 133).

ΤΟΠΟΓΡΑΦΙΚΟ ΔΙΑΓΡΑΜΜΑ

Ανάκλησης της αριθμ. πρωτ. 14234/6566/16-8-2016 απόφασης Γ.Γ. Α.Δ.Π.Δ.Ε.&Ι. περί κήρυξης έκτασης ως αναδασωτέας και άρση της αναδάσωσης για έκταση εμβαδού 0,118 στρεμ., στη θέση "Αυλάκι", Κοιν. Σινιών, Δημ.Ενότητας. Κασσωπαιών, Δήμου Βόρειας Κέρκυρας, Περιφ. Ενότητας Κέρκυρας
Κλίμακα 1:250

ΑΠΟΣΠΑΣΜΑ ΜΕΡΙΚΟΣ ΚΥΡΩΜΕΝΟΥ ΔΑΣΙΚΟΥ ΧΑΡΤΗ Π.Ε.ΚΕΡΚΥΡΑΣ



Το παρόν σχέδιο στη με αριθμό 45666/8-12-2022 απόφαση του Επαρχιακής Δασικής Πολιτικής Π.Δ.Ε.&Ι.

Θέση έκτασης που ανακαλύφθη η κήρυξη ως αναδασωτέα

ΕΘΝΙΚΟ ΤΥΠΟΓΡΑΦΕΙΟ
Για τεχνικούς λόγους στο σχεδιάγραμμα, από το ηλεκτρονικό αρχείο, έγινε σμίκρυνση κατά ποσοστό **58%**

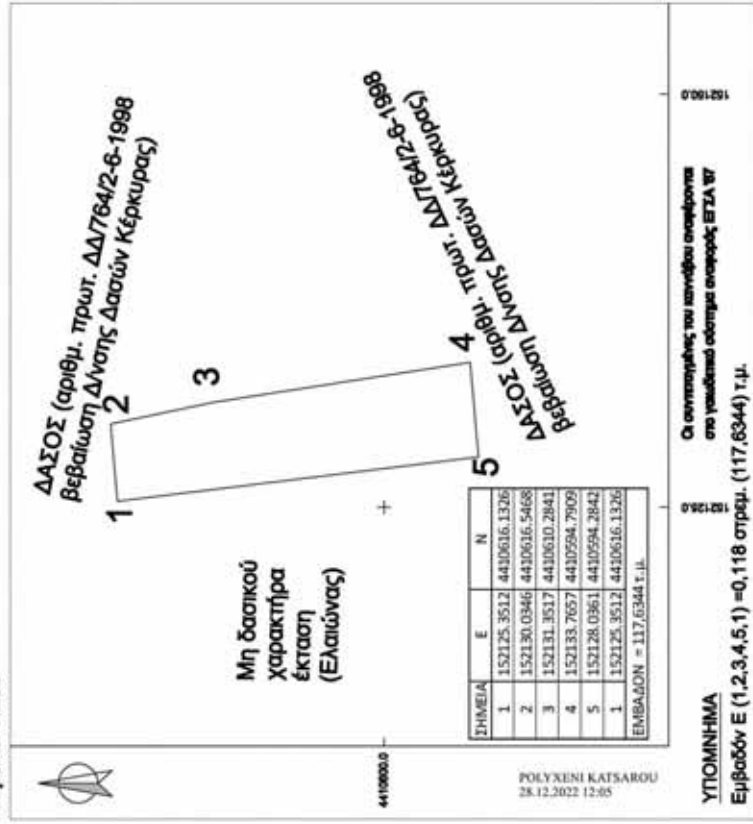

Οι συντεταγμένες του κανόνα αναφέρονται στο γεωδαιτικό σύστημα αναφοράς ΕΓΣΑ 87

ΥΠΟΜΙΝΗΜΑ
Εμβαδόν Ε (1,2,3,4,5,1) = 0,118 στρεμ. (117,6344) τ.μ.

ΚΕΡΚΥΡΑ, 8-11-2022
Η ΣΥΝΤΑΚΤΡΙΑ
ΚΑΤΣΑΡΟΥ ΠΟΛΥΞΕΝΗ
ΔΑΣΟΠΟΝΟΣ

ΚΕΡΚΥΡΑ, 10-11-2022
Με Εντολή Υπουργού Π.ΕΝ.
Η Αναπληρώτρια Προσταυμένη
της Δίνας Δασών Κέρκυρας α.α.
ΠΑΤΑΪΔΑΝΝΟΥ ΜΑΡΙΑ
ΔΑΣΟΛΟΓΟΣ ΜΕ ΒΑΘΜΟ Α*

ΠΑΤΡΑ, 8-12-2022
Με εντολή Γενικού Γραμματέα Δασών Υ.Π.ΕΝ
Ο Επιθεωρητής Εφαρμογής Δασικής Πολιτικής
Πύλου, Διεύθυνσης ΕΛΛΑΔΟΣ & Ιονίου

ΝΙΚΗΤΑΣ ΜΑΖΗΣ
ΔΑΣΟΛΟΓΟΣ ΠΕΡΙΒΑΛΛΟΝΤΟΛΟΓΟΣ ΜSc

Η απόφαση αυτή να δημοσιευθεί στην Εφημερίδα της Κυβερνήσεως.

Πάτρα, 8 Δεκεμβρίου 2022

Με εντολή Γενικού Γραμματέα Δασών

Ο Προϊστάμενος της Επιθεώρησης Εφαρμογής Δασικής Πολιτικής
Πελοποννήσου, Δυτικής Ελλάδας και Ιονίου

ΝΙΚΗΤΑΣ ΜΑΖΗΣ