



14. Το περιεχόμενο του δασικού χάρτη περιοχής δ/ε Άνω Λιοσίων δήμου Φυλής Περιφερειακής Ενότητας Ανατολικής Αττικής, που αναρτήθηκε με την υπ' αρ. 59393/21-05-2021 (ΑΔΑ: ΨΚΖ3ΟΡ1Κ-Α66) απόφαση Διεύθυνσης Δασών και τροποποιήθηκε με τις υπ' αρ. 65625/03-06-2021 (ΑΔΑ: 9ΝΛΤΟΡ1Κ-Ω5Ξ-1), 156046/06-12-2021 (ΑΔΑ: ΨΓΗ4ΟΡ1Κ-ΒΘΣ), 245721/22-07-2022 (ΑΔΑ: ΩΥΒ34653Π8-ΑΗ4) αποφάσεις.

15. Την υπ' αρ. 316335/22-09-2022 (ΑΔΑ: ΨΕ394653Π8-ΩΞ2) απόφαση θεώρησης προς κύρωση δασικού χάρτη της Διεύθυνσης Δασών Ανατολικής Αττικής, με την οποία εγκρίθηκε το θεματικό περιεχόμενο και η βάση γεωχωρικών δεδομένων του εν θέματι δασικού χάρτη.

16. Το υπ' αρ. 295606/07.09.2022 έγγραφο της Υπηρεσίας.

17. Το υπό στοιχεία ΥΠΕΝ/ΔΔΕΥ/89996/3147/14-09-2022 έγγραφο ΥΠΕΝ.

18. Το υπ' αρ. 307792/15-09-2022 έγγραφο της Υπηρεσίας.

19. Το γεγονός ότι από την παρούσα απόφαση δεν προκαλείται δαπάνη σε βάρος του κρατικού προϋπολογισμού, αποφασίζουμε:

Κυρώνουμε τον δασικό χάρτη περιοχής δ/ε Άνω Λιοσίων δήμου Φυλής της Περιφερειακής Ενότητας Ανατολικής Αττικής, ως προς τα τμήματά του, όπως θεωρήθηκαν με την υπ' αρ. 316335/22-09-2022 (ΑΔΑ: ΨΕ394653Π8-ΩΞ2) απόφαση της Διεύθυνσης Δασών Ανατολικής Αττικής, και εμφανίζονται στο συνημμένο ψηφιακό διάγραμμα (05\_ΑΝΑΤΤΚ14\_2F\_DX\_MK.pdf) κλίμακας ...1:15.000..., που συνοδεύει και αποτελεί αναπόσπαστο τμήμα της παρούσας, στο οποίο αποτυπώνονται με:

α. με πράσινο περίγραμμα και πράσινη διαγράμμιση, τα τμήματα που αποτελούν δασικές εν γένει εκτάσεις των παρ. 1, 2, 3, 4 και 5 του άρθρου 3 του ν. 998/1979.

β. με κίτρινο περίγραμμα και κίτρινη διαγράμμιση, τα τμήματα που αποτελούν εκτάσεις που δεν διέπονται από τις διατάξεις της δασικής νομοθεσίας.

Από την ημερομηνία δημοσίευσης της παρούσας ο ανωτέρω δασικός χάρτης καθίσταται οριστικός και έχει πλήρη αποδεικτική ισχύ σε κάθε διοικητική ή δικαστική αρχή για όλα τα τμήματα που αποτυπώνονται σε αυτόν με πράσινο περίγραμμα και πράσινη διαγράμμιση, τα οποία αποτελούν δασικές εν γένει εκτάσεις των παρ. 1, 2, 3, 4 και 5 του άρθρου 3 του ν. 998/1979.

Επί των ανωτέρω εκτάσεων εφαρμόζονται οι διατάξεις της δασικής νομοθεσίας, με την επιφύλαξη των προβλεπομένων στην παρ. 5 του ως άνω άρθρου 3, ως προς τις χορτολιβαδικές και τις πετρώδεις και βραχώδεις εκτάσεις των περ. α' και β' της ως άνω παραγράφου.

Ο οριστικός δασικός χάρτης φυλάσσεται και τηρείται από το Τμήμα Δασικών Χαρτογραφίσεων της Διεύθυνσης Δασών Ανατολικής Αττικής στον ειδικό διαδικτυακό τόπο ανάρτησης δασικών χαρτών στην ιστοσελίδα του φορέα «Ελληνικό Κτηματολόγιο».

Τα λοιπά τμήματα του αναρτημένου δασικού χάρτη, για τα οποία είτε ασκήθηκαν αντιρρήσεις είτε εξαιρέθηκαν κατά τα προβλεπόμενα της υπ' αρ. 316335/22-09-2022 (ΑΔΑ: ΨΕ394653Π8-ΩΞ2) απόφασης θεώρησης, αποτελούν τον προσωρινό δασικό χάρτη, της παρ. 7 του άρθρου 17 του ν. 3889/2010.

Η ισχύς της παρούσας απόφασης αρχίζει από τη δημοσίευσή της στην Εφημερίδα της Κυβερνήσεως.

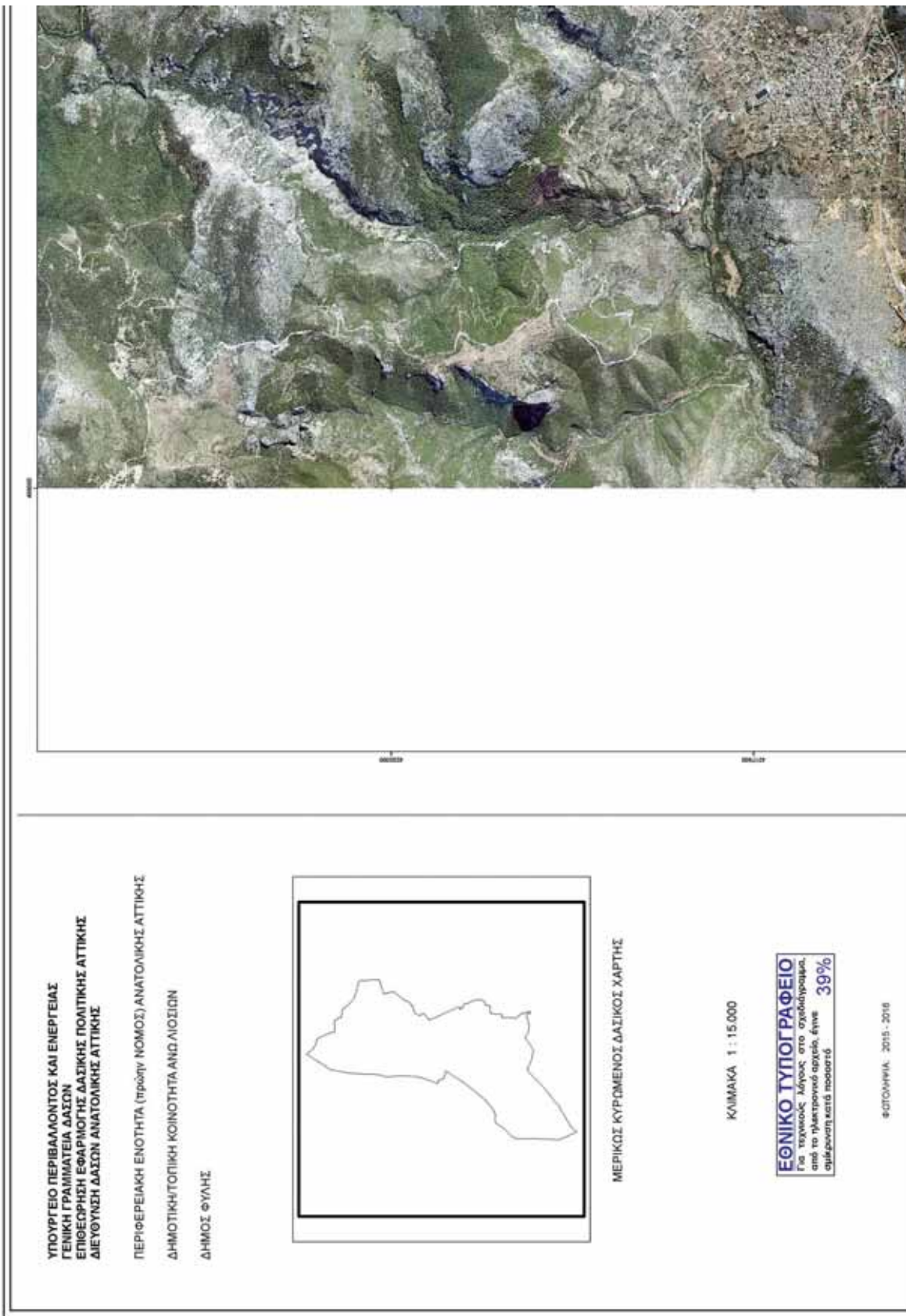

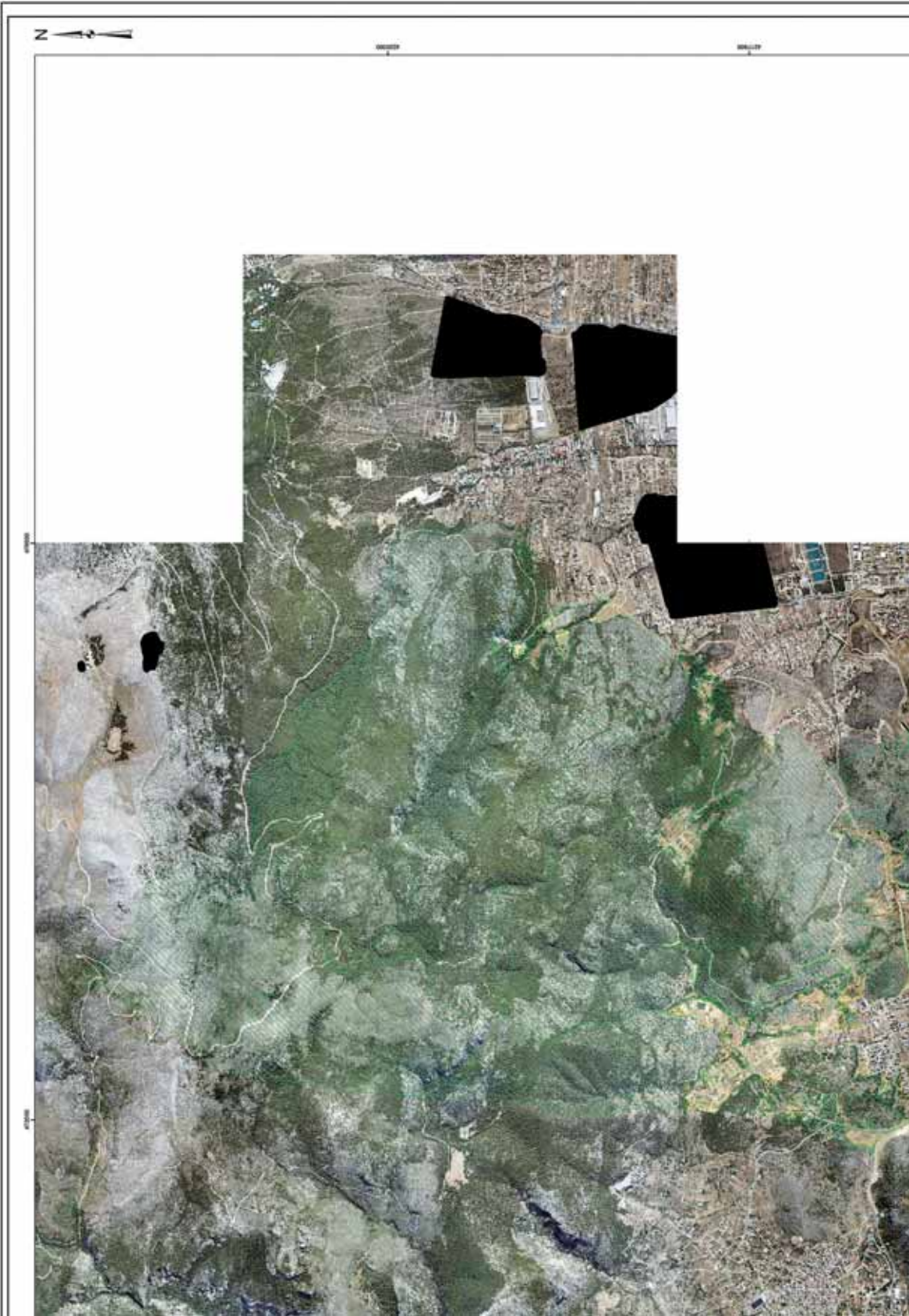



**ΥΠΟΜΝΗΜΑ**

-  ΔΑΣΕΙΣ ΕΝ ΓΕΝΕΙ ΕΚΤΑΣΕΩΣ ΤΩΝ ΠΑΡ. 1,2,3,4 ΚΑΙ 5 ΑΡΘΡΟΥ 3 Ν698 / 79
-  ΕΚΤΑΣΕΙΣ ΠΟΥ ΔΕΝ ΔΙΕΤΟΝΤΑΙ ΑΠΟ ΤΙΣ ΔΙΑΤΑΞΕΙΣ ΤΗΣ ΔΑΣΙΚΗΣ ΝΟΜΟΘΕΣΙΑΣ

Αρ. Πρωτοκόλλου 22.09.2022  
 Ο Γενικός Γραμματέας  
 Επαιτητικός Κορσάκης/Κου  
 Δασολόγος

Αρ. Πρωτοκόλλου 22.09.2022  
 Ηλεκτρονική Υπογραφή  
 Δασικός Χρηματοοικονομικών Διεύθυνσης  
 Δασικών Αρσ.: Αττίλης  
 Ανωτάτη Σχολή Καλλιτεχνικών  
 Δασολόγος

Αρ. Πρωτοκόλλου 22.09.2022  
 Ηλεκτρονική Υπογραφή  
 Δασικός Χρηματοοικονομικών Διεύθυνσης  
 Δασικών Αρσ.: Αττίλης  
 Ανωτάτη Σχολή Καλλιτεχνικών  
 Δασολόγος

ΘΕΩΡΗΘΗΚΕ  
 ΜΕ ΤΗΝ ΥΠ' ΑΡΙΘΜ. 316335/22-09-2022 ΑΠΟΦΑΣΗ  
 ΔΙΕΥΘΥΝΣΗΣ ΔΑΣΩΝ ΑΝΑΤΟΛΙΚΗΣ ΑΤΤΙΚΗΣ (ΑΔΑ: ΨΕ394653ΠΒ-052)

ΕΠΙΣΥΝΑΠΤΕΤΑΙ  
 ΣΤΗΝ ΥΠ' ΑΡΙΘΜ. 316696/22-09-2022 ΑΠΟΦΑΣΗ  
 ΓΕΝΙΚΟΥ ΓΡΑΜΜΑΤΕΑ ΔΑΣΩΝ

Κωνσταντίνος Αραβώσης

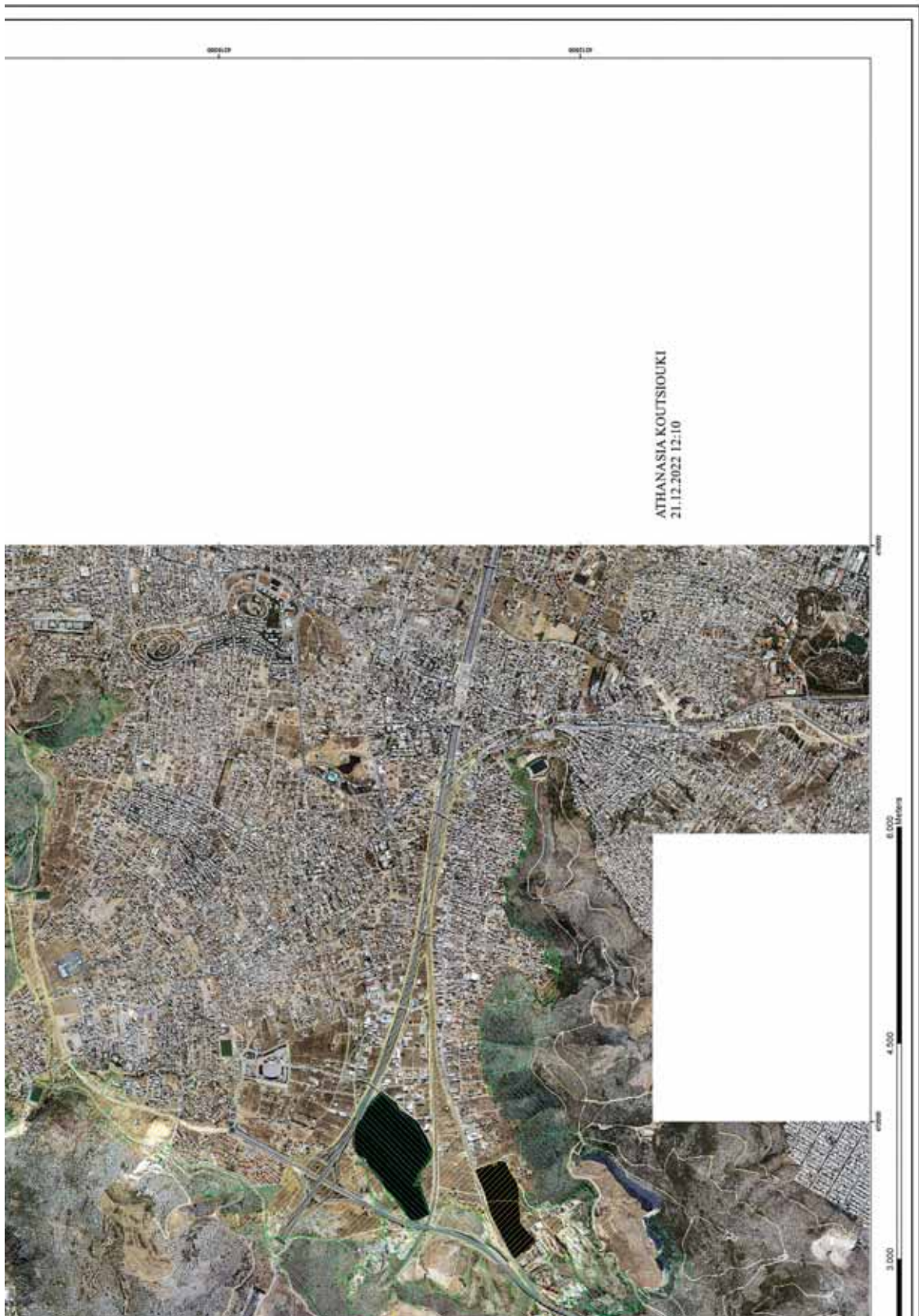

Η απόφαση αυτή να δημοσιευθεί στην Εφημερίδα της Κυβερνήσεως.

Αγία Παρασκευή, 22 Σεπτεμβρίου 2022

Ο Γενικός Γραμματέας Δασών

ΚΩΝΣΤΑΝΤΙΝΟΣ ΑΡΑΒΩΣΗΣ

Αριθμ. 481693

(2)

**Κήρυξη έκτασης ως αναδασωτέας εμβαδού 3,6408 στρ., που βρίσκεται στο «Αγρόκτημα Βώλακα» της Τ.Κ. Βώλακα του Δήμου Κ. Νευροκοπίου, Π.Ε Δράμας.**

Ο ΓΕΝΙΚΟΣ ΓΡΑΜΜΑΤΕΑΣ ΔΑΣΩΝ ΤΟΥ  
ΥΠΟΥΡΓΕΙΟΥ ΠΕΡΙΒΑΛΛΟΝΤΟΣ ΚΑΙ ΕΝΕΡΓΕΙΑΣ

Έχοντας υπόψη:

1. Το «Σύνταγμα της Ελλάδας» παρ. 3 του άρθρου 117 (Α' 120/2008).

2. Τον ν. 998/1979 «Περί προστασίας των δασών και δασικών εν γένει εκτάσεων της χώρας» (Α' 289) και ειδικότερα την παρ. 1 του άρθρου 38 και το άρθρο 41.

3. Την παρ. 3 του άρθρου 70 του ν. 998/1979, όπως προστέθηκε με την παρ. 2 του άρθρου 12 του ν. 2040/1992 «Ρύθμιση θεμάτων αρμοδιότητας Υπουργείου Γεωργίας και νομικών προσώπων εποπτείας και άλλες διατάξεις» (Α' 70) και αντικαταστάθηκε με την παρ. 15 του άρθρου 1 του ν. 3208/2003 «Προστασία των δασικών οικοσυστημάτων, κατάρτιση δασολογίου, ρύθμιση εμπραγμάτων δικαιωμάτων επί δασών και δασικών εν γένει εκτάσεων και άλλες διατάξεις» (Α' 303).

4. Τις υπ' αρ. 160147/1180/8-7-1980, 182447/3049/1980 και 154659/24-5-1982 διαταγές του Υπουργείου Γεωργίας.

5. Το άρθρο 2 του ν. 4824/2021 (Α' 156), με το οποίο κυρώθηκε η από 13-8-2021 Πράξη Νομοθετικού Περιεχομένου «Έκτακτα μέτρα για την αποτελεσματική προστασία και την Ταχεία αποκατάσταση του φυσικού περιβάλλοντος, την άμεση στήριξη των πληγέντων από τις πυρκαγιές Ιουλίου/Αυγούστου 2021 και συναφείς διατάξεις» (Α' 143).

6. Τον ν. 4061/2012 «Διαχείριση και προστασία ακινήτων Υπουργείου Αγροτικής Ανάπτυξης και Τροφίμων - Ρύθμιση εμπραγμάτων δικαιωμάτων και λοιπές διατάξεις» (Α 66).

7. Τον ν. 3861/2010 «Ενίσχυση της διαφάνειας με την υποχρεωτική ανάρτηση νόμων και πράξεων των κυβερνητικών, διοικητικών και αυτοδιοικητικών οργάνων στο διαδίκτυο «Πρόγραμμα Διαύγεια» και άλλες διατάξεις» (Α' 112).

8. Τα άρθρα 47 έως 55 του ν. 4915/2022 (Α' 63).

9. Το π.δ. 29/2022 (Α' 77).

10. Την υπό στοιχεία ΥΠΕΝ/ΔΔΥ/48478/3594/16.05.2022 κοινή υπουργική απόφαση (Β' 2415).

11. Τα υπ' αρ. 68376/12-9-2013 και 21638/11-4-2018 έγγραφα της ΑΔΜΘ/Γενικής Διεύθυνση Δασών και Αγροτικών Υποθέσεων με το οποία ορίζεται η διαδικασία έκδοσης απόφασης Κήρυξης αναδασωτέων εκτάσεων.

12. Τα υπ' αρ. 145087/17-5-2022, 145680/18-5-2022 και 150384/21-5-2022 έγγραφα της Επιθεώρησης Εφαρμογής Δασικής Πολιτικής Μακεδονίας - Θράκης.

13. Την υπό στοιχεία ΥΠΕΝ/ΔΝΕΠ/83988/2740/25-8-2022 (Β' 4528) απόφαση των Υπουργού, Υφυπουργού και Γενικού Γραμματέα Δασών Περιβάλλοντος και Ενέργειας περί «Εξουσιοδότησης υπογραφής...».

14. Το γεγονός ότι η έκταση που αναφέρεται στο θέμα αποτελεί δασικού χαρακτήρα έκταση (ΔΑ) στον κυρωμένο δασικό χάρτη με την υπ' αρ. 371812/21-10-2022 (Δ' 825) απόφαση του Γενικού Γραμματέα Δασών του ΥΠΕΝ, που καταστράφηκε από απόρριψη στείρων υλικών προερχόμενα από νόμιμα αδειοδοτημένο λατομείο εκμετάλλευσης της περιοχής.

15. Τα υπ' αρ. 404587/9-11-2022 και 451510/5-12-2022 έγγραφα του Δασαρχείου Δράμας στο οποίο προτείνεται η κήρυξη της έκτασης που αναφέρεται στο θέμα, ως αναδασωτέας.

16. Το γεγονός ότι δεν προκύπτει δαπάνη για τον κρατικό προϋπολογισμό, αποφασίζουμε:

Κηρύσσουμε ως αναδασωτέα έκταση συνολικού εμβαδού τριών κόμματα έξι χιλιάδων τετρακοσίων οκτώ δεκάκις χιλιοστών στρεμμάτων (3,6408 στρ.) που βρίσκεται στο «Αγρόκτημα Βώλακα» της Τ.Κ. Βώλακα του Δήμου Κ. Νευροκοπίου, Περιφερειακής Ενότητας Δράμας, με σκοπό την προστασία, αποκατάσταση της δασικής βλάστησης με φυσική ή τεχνική αναδάσωση και τη διατήρηση του χαρακτήρα της ως δασικού χαρακτήρα έκταση (ΔΑ), ώστε να αποκλειστεί η διάθεση της προαναφερθείσας έκτασης, που καταστράφηκε από απόρριψη στείρων υλικών προερχόμενα από νόμιμα αδειοδοτημένο λατομείο εκμετάλλευσης της περιοχής, για άλλο σκοπό.

Η έκταση εμβαδού 3,6408 στρ., που προσδιορίζεται από το συνημμένο πίνακα συντεταγμένων, συνορεύει ως εξής:

ΕΚΤΑΣΗ ΕΜΒΑΔΟΥ 3,6408 στρ.

Βόρεια	Δασικού χαρακτήρα έκταση (ΔΑ)
Νότια	Μη Δασικού χαρακτήρα έκταση (ΑΑ), Δασικού χαρακτήρα έκταση (ΔΑ) και οδό
Ανατολικά	Δασικού χαρακτήρα έκταση (ΔΑ)
Δυτικά	Μη Δασικού χαρακτήρα έκταση (ΑΑ)

Η παραπάνω έκταση αποτυπώνεται στο συνημμένο τοπογραφικό διάγραμμα, που αποτελεί αναπόσπαστο μέρος της απόφασης αυτής.

Κατά της παρούσας απόφασης επιτρέπεται υποβολή αίτησης ακύρωσης στο Τριμελές Διοικητικό Εφετείο Θεσσαλονίκης (άρθρο 47 του ν. 3900/2010, Α' 213) εντός προθεσμίας εξήντα (60) ημερών, αρχομένη από την επομένη της δημοσίευσής της (άρθρο 46 του π.δ. 18/1989).

Επίσης κατά της παρούσας απόφασης επιτρέπεται υποβολή αίτησης ανάκλησης ή τροποποίησης από οποιονδήποτε έχει έννομο συμφέρον, σύμφωνα με τις διατάξεις της παρ. 3 του άρθρου 35 του ν. 4280/2014, της παρ. 4 του άρθρου 44 του ν. 998/1979.

Με την απόφαση αυτή δεν προκαλείται δαπάνη σε βάρος του κρατικού προϋπολογισμού.





Η απόφαση αυτή να δημοσιευθεί στην Εφημερίδα της Κυβερνήσεως.

Θεσσαλονίκη, 21 Δεκεμβρίου 2022

Με εντολή Γενικού Γραμματέα Δασών  
Ο Προϊστάμενος Επιθεώρησης Εφαρμογής  
Δασικής Πολιτικής Μακεδονίας - Θράκης  
ΝΙΚΗΤΑΣ ΦΡΑΓΚΙΣΚΑΚΗΣ

Αριθμ. 481151 (3)

**Μερική ανάκληση της υπ' αρ. 2979/24-12-1992 (Δ' 27/1993) απόφασης του Νομάρχη Μαγνησίας περί «Κήρυξης αναδασωτέας έκτασης 7.385 στρεμμάτων στη θέση Μούσγες ή Βόϊδι - Ροδιά Καστρί κ.λπ. περιφ. Κοινότητας Προμυρίου Ν. Μαγνησίας» ως προς τη συνολική έκταση εμβαδού 135.867,2407 τ.μ. η οποία βρίσκεται στην Τοπική Κοινότητα Προμυρίου, του Δήμου Νοτίου Πηλίου, Περιφερειακής Ενότητας Μαγνησίας.**

Ο ΓΕΝΙΚΟΣ ΓΡΑΜΜΑΤΕΑΣ ΔΑΣΩΝ ΤΟΥ  
ΥΠΟΥΡΓΕΙΟΥ ΠΕΡΙΒΑΛΛΟΝΤΟΣ ΚΑΙ ΕΝΕΡΓΕΙΑΣ

Έχοντας υπόψη:

1. Τις διατάξεις της παρ. 1 του άρθρου 24 και της παρ. 3 του άρθρου 117 του Συντάγματος της Χώρας.
2. Τις διατάξεις του άρθρου 44 του ν. 998/1979 «Περί Προστασίας των Δασών και των Δασικών εν γένει εκτάσεων της χώρας» (Α' 289), όπως αντικαταστάθηκε και ισχύει.
3. Τις διατάξεις της παρ. 9 του άρθρου 17 του ν. 3889/2010 (Α' 182), η οποία προστέθηκε με την παρ. 3 του άρθρου δεύτερο του ν. 4462/2017 (Α' 39).
4. Τις διατάξεις του ν. 4727/2020 «Ψηφιακή Διακυβέρνηση (Ενσωμάτωση στην Ελληνική Νομοθεσία της Οδηγίας (ΕΕ) 2016/2102 και της Οδηγίας (ΕΕ) 2019/1024) - Ηλεκτρονικές Επικοινωνίες (Ενσωμάτωση στο Ελληνικό Δίκαιο της Οδηγίας (ΕΕ) 2018/1972) και άλλες διατάξεις» (Α' 184).
5. Την από 13-8-2021 Πράξη Νομοθετικού περιεχομένου «Έκτακτα μέτρα για την αποτελεσματική προστασία και την ταχεία αποκατάσταση του φυσικού περιβάλλοντος, την άμεση στήριξη των πληγέντων από τις πυρκαγιές του Ιουλίου/Αυγούστου 2021 και συναφείς διατάξεις» (Α' 143), η οποία κυρώθηκε με το άρθρο 2 του ν. 4824/2021 (Α' 156).
6. Τις διατάξεις των άρθρων 47 έως 55 του ν. 4915/2022 «Εθνικό Στρατηγικό Σχέδιο Καταπολέμησης της Διαφθοράς, διατάξεις για θέματα ανθρώπινου δυναμικού και Οργανισμών Τοπικής Αυτοδιοίκησης, νομοθετικό πλαίσιο εκπαίδευσης των σπουδαστών/σπουδαστριών της Εθνικής Σχολής Δημόσιας Διοίκησης και Αυτοδιοίκησης για την ένταξη στον κλάδο Π.Ε. Επιτελικών Στελεχών, διατάξεις για την ολοκλήρωση της μεταφοράς των δασικών υπηρεσιών στο Υπουργείο Περιβάλλοντος και Ενέργειας, διατάξεις για την εφαρμογή του Εθνικού Σχεδίου Ανάκλησης και Ανθεκτικότητας "Ελλάδα 2.0", Εθνική Σύμβαση Ομογενών και άλλες επείγουσες διατάξεις» (Α' 63).

7. Τις διατάξεις του π.δ. 2/2021 «Διορισμός Υπουργών, Αναπληρωτών Υπουργών και Υφυπουργών (Α' 2).

8. Τις διατάξεις του π.δ. 6/2022 «Σύσταση και μετονομασία Γενικών Γραμματειών, σύσταση Ειδικής Γραμματείας, μεταφορά υπηρεσιών και αρμοδιοτήτων» (Α' 17).

9. Τις διατάξεις του π.δ. 132/2017 «Οργανισμός Υπουργείου Περιβάλλοντος και Ενέργειας (Υ.Π.ΕΝ.)» (Α' 160), όπως τροποποιήθηκε με το π.δ. 29/2022 «Τροποποίηση του π.δ. 132/2017 "Οργανισμός Υπουργείου Περιβάλλοντος και Ενέργειας (Υ.Π.ΕΝ.)" (Α' 160)» (Α' 77).

10. Την υπό στοιχεία οικ. ΥΠΕΝ/ΥΠΡΓ/11835/1139/8-2-2022 κοινή απόφαση του Πρωθυπουργού και του Υπουργού Περιβάλλοντος και Ενέργειας «Διορισμός Γενικού Γραμματέα Δασών του Υπουργείου Περιβάλλοντος και Ενέργειας» (ΥΟΔΔ 76).

11. Την υπό στοιχεία ΥΠΕΝ/ΔΔΥ/48478/3594/16-05-2022 κοινή υπουργική απόφαση «Καθορισμός των διοικητικών λεπτομερειών μεταφοράς των δασικών υπηρεσιών, των αντίστοιχου προσωπικού και λοιπών θεμάτων της παρ. 5 του άρθρου τρίτου της από 13.8.2021 Πράξης Νομοθετικού Περιεχομένου (Α' 143), η οποία κυρώθηκε με το άρθρο 2 του ν. 4824/2021 (Α' 156)» (Β' 3145).

12. Την υπό στοιχεία ΥΠΕΝ/ΔΔΥ/62511/4542/17-6-2022 απόφαση του Υπουργού Περιβάλλοντος και Ενέργειας «Διαπιστωτική πράξη κατάταξης και τοποθέτησης του προσωπικού των Περιφερειακών Δασικών Υπηρεσιών του Υπουργείου Περιβάλλοντος και Ενέργειας» (Β' 3145).

13. Την υπό στοιχεία ΥΠΕΝ/ΔΝΕΠ/83988/2740/25-8-2022 απόφαση του Υ.Π.ΕΝ. «Εξουσιοδότηση υπογραφής "Με εντολή Υπουργού" του Υπουργού Περιβάλλοντος και Ενέργειας, "Με εντολή Υφυπουργού" του Υφυπουργού Περιβάλλοντος και Ενέργειας και με "Με εντολή Γενικού Γραμματέα Δασών" του Γενικού Γραμματέα Δασών του Υπουργείου Περιβάλλοντος και Ενέργειας, κατά λόγο αρμοδιότητας, στον Προϊστάμενο της Γενικής Διεύθυνσης Δασών και Δασικού Περιβάλλοντος της Γενικής Γραμματείας Δασών του Υ.Π.ΕΝ., στους Προϊσταμένους των Επιθεωρήσεων Εφαρμογής Δασικής Πολιτικής και στους Προϊσταμένους των Διευθύνσεων, Δασαρχείων και Τμημάτων που υπάγονται σε αυτές» (Β' 4528).

14. Την υπ' αρ. 153373/441/22-02-2017 (ΑΔΑ: 61ΤΗ4653Π8-Ω7Θ) εγκύκλιο του Υ.Π.ΕΝ. «Περιοχές κηρυγμένων αναδασωτέων εκτάσεων στους αναρτημένους δασικούς χάρτες».

15. Την υπό στοιχεία οικ. ΥΠΕΝ/ΔΠΔ/95099/5160/12-10-2021 (ΑΔΑ: ΨΠΙΨ4653Π8-50Χ) εγκύκλιο διαταγή της Γενικής Διεύθυνσης Δασών και Δασικού Περιβάλλοντος του Υ.Π.ΕΝ. «Περί ανάκλησης αποφάσεων αναδασωτέων εκτάσεων μη υπαγομένων στις προστατευτικές διατάξεις της δασικής νομοθεσίας, λόγω συμπεριληψής τους στους δασικούς χάρτες ως τμήματα ευρύτερης αναδασωτέας».

16. Το περιεχόμενο του δασικού χάρτη του συνόλου της Περιφερειακής Ενότητας Μαγνησίας, εκτός των προ Καποδιστριακών Ο.Τ.Α.: Αλοννήσου, Βόλου, Νέας Αγχιάλου και Σκιάθου, που αναρτήθηκε με τις υπ' αρ. 325/20498/10-02-2017 (ΑΔΑ: ΩΚ9ΞΟΡ10-ΗΑΑ) και 38126/26-2-2021 (ΩΦ5ΖΟΡ10-ΙΞΑ) αποφάσεις της Διεύθυνσης Δασών Μαγνησίας, στον οποίο η έκταση που αναφέρεται στο θέμα εμφανίζεται ως ΑΑ/ΑΝ.

17. Την υπ' αρ. 2979/24-12-1992 απόφαση του Νομάρχη Μαγνησίας περί «Κήρυξης αναδασωτέας έκτασης 7.385 στρεμμάτων στη θέση Μούσγες ή Βοΐδι - Ροδιά Καστρί κ.λ.π. περιφ. Κοινότητας Προμυρίου Ν. Μαγνησίας» (Δ' 27/1993), λόγω πυρκαγιάς.

18. Την υπ' αρ. 349985/11-10-2022 θετική εισήγηση του Δασαρχείου Βόλου, μετά της συνημμένης αλληλογραφίας, για τη μερική ανάκληση της υπ' αρ. 2979/24-12-1992 απόφασης του Νομάρχη Μαγνησίας, για έκταση συνολικού εμβαδού 135.867,2407 τ.μ., αποτελούμενη από τα τμήματα 1 εμβαδού 12.658,7088 τ.μ., 2 εμβαδού 3.380,0988, 3 εμβαδού 457,1994 τ.μ., 4 εμβαδού 662,3704 τ.μ., 5 εμβαδού 78.097,2600 τ.μ., 6 εμβαδού 690,2048 τ.μ., 7 εμβαδού 21.813,2539 τ.μ., 8 εμβαδού 5.527,8364 τ.μ. και 9 εμβαδού 12.580,3082 τ.μ., στην Τοπική Κοινότητα Προμυρίου, Δημοτικής Ενότητας Σηπιάδος, του Δήμου Νοτίου Πηλίου, Περιφερειακής Ενότητας Μαγνησίας, επειδή έχει χαρακτηριστεί στον αναρτημένο Δασικό Χάρτη ως ΑΝ (ΑΝΑΔΑΣΩΤΕΑ ΕΚΤΑΣΗ) με δευτερεύουσα πληροφορία ΑΑ (ΑΛΛΗΣ ΜΟΡΦΗΣ/ΚΑΛΥΨΗΣ ΕΚΤΑΣΕΙΣ ΣΤΙΣ Α/Φ ΠΑΛΑΙΟΤΕΡΗΣ ΛΗΨΗΣ - ΑΛΛΗΣ ΜΟΡΦΗΣ/ΚΑΛΥΨΗΣ ΕΚΤΑΣΕΙΣ ΣΤΙΣ Α/Φ ΠΡΟΣΦΑΤΗΣ ΛΗΨΗΣ και ΣΤΙΣ ΑΥΤΟΨΙΕΣ), έχει ανέκαθεν μη δασική μορφή, όπως διαπιστώθηκε μετά από αυτοψία και παρατήρηση Α/Φ έτους 1982, της Δασολόγου Χρυσάνθης Παρναβέλα, υπαλλήλου του Δασαρχείου Βόλου.

19. Το υπ' αρ. 367976/20-10-2022 έγγραφο της Διεύθυνσης Δασών Μαγνησίας, με το οποίο εκφράζεται η σύμφωνη γνώμη της, αποφασίζουμε:

Ανακαλούμε μερικώς, λόγω πλάνης περί τα πραγματικά δεδομένα, την υπ' αρ. 2979/24-12-1992 απόφαση του Νομάρχη Μαγνησίας «Κήρυξη αναδασωτέας έκτασης στρεμμάτων 7.385 στρεμμάτων στη θέση Μούσγες ή Βοΐδι - Ροδιά - Καστρί κ.λ.π. περιφ. Κοινότητας Προμυρίου Ν. Μαγνησίας» (Δ' 27/1993), για έκταση συνολικού εμβαδού 135.867,2407 τ.μ. (τμήματα 1, 2, 3, 4, 5, 6, 7, 8, και 9), στην Τοπική Κοινότητα Προμυρίου, Δημοτικής Ενότητας Σηπιάδος, του Δήμου Νοτίου Πηλίου, Περιφερειακής Ενότητας Μαγνησίας, επειδή έχει ανέκαθεν μη δασική μορφή, όπως διαπιστώθηκε μετά από αυτοψία και παρατήρηση Α/Φ έτους 1982, της Δασολόγου Χρυσάνθης Παρναβέλα.

Η παραπάνω έκταση απεικονίζεται στο από 06-10-2022 συνημμένο τοπογραφικό διάγραμμα, κλίμακας 1:7500, το οποίο αποτελεί αναπόσπαστο μέρος της παρούσας και προσδιορίζεται επακριβώς από τις αντίστοιχες συντεταγμένες στο σύστημα ΕΓΣΑ '87.

Κατά τα λοιπά παραμένει σε ισχύ η υπ' αρ. 2979/24-12-1992 απόφαση του Νομάρχη Μαγνησίας.

Η παρούσα ισχύει από της δημοσίευσής της στην Εφημερίδα της Κυβερνήσεως.

Από τις διατάξεις της απόφασης αυτής δεν προκαλείται δαπάνη σε βάρος του κρατικού προϋπολογισμού.



ΕΛΛΗΝΙΚΗ ΔΗΜΟΚΡΑΤΙΑ  
ΥΠΟΥΡΓΕΙΟ ΠΕΡΙΒΑΛΛΟΝΤΟΣ & ΕΝΕΡΓΕΙΑΣ  
ΕΠΙΘΕΩΡΗΣΗ ΕΦΑΡΜΟΓΗΣ ΔΑΣΙΚΗΣ ΠΟΛΙΤΙΚΗΣ  
ΘΕΣΣΑΛΙΑΣ – ΣΤΕΡΕΑΣ ΕΛΛΑΔΑΣ  
ΔΑΣΑΡΧΕΙΟ ΒΟΛΟΥ  
ΔΗΜΟΣ: Νοτίου Πηλίου  
Τοπική Κοινότητα: Προμυρίου  
Συνολικό εμβαδό: 135867,2407 τ.μ.

Ανήκει στην αριθμ. 481151/21-12-2022  
Απόφαση του Γενικού Γραμματέα Δασών

ΚΛΙΜΑΚΑ 1:7500

Φύλλο χάρτη ΓΥΣ 1:5000: 5430-4

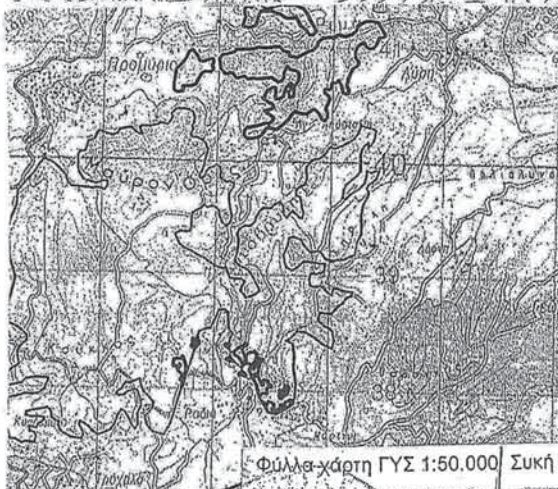
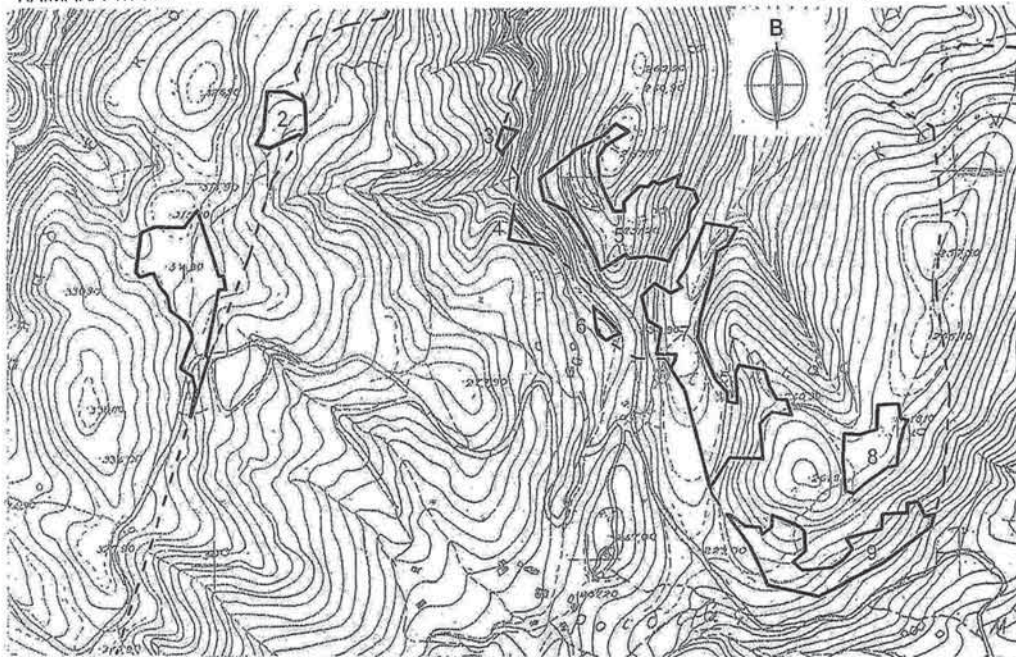

**ΥΠΟΜΝΗΜΑ**

----- περίγραμμα έκτασης εμβαδού  
7385 στρ. που κηρύχθηκε  
Αναδασωτέα μετά από πυρκαγιά με την αριθμ.  
2979/24-12-1992 Απόφαση  
του Νομάρχη Μαγνησίας  
————— περίγραμμα εκτάσεων ΑΑ/ΑΝ

**ΕΘΝΙΚΟ ΤΥΠΟΓΡΑΦΕΙΟ**  
Για τεχνικούς λόγους στο σχεδιάγραμμα,  
από το ηλεκτρονικό αρχείο, έγινε  
σμίκρυνση κατά ποσοστό **83%**

Βόλος 06-10-2022  
Η Συντάκτης

Χρυσάνθη Παρναβέλα  
Δασολόγος MsC



ΘΕΩΡΗΘΗΚΕ  
Βόλος 11-10-2022  
Η Δασάρχης Βόλου

Εύη Δημητρακοπούλου-Μπιλλίου  
Δασολόγος



ΕΓΚΡΙΝΕΤΑΙ  
Αθήνα 20-12-2022

Ο Γενικός Γραμματέας Δασών  
Η Υποβληθείσα  
Επιθεώρηση Εφαρμογής Δασικής Πολιτικής  
Θεσσαλίας – Στερεάς Ελλάδας

Ζωή Φτίκα  
Δασολόγος

Ανήκει στην αριθμ. 481151/21.12.2022  
Απόφαση του Γενικού Γραμματέα Δασών

ΤΜΗΜΑ 8 Εμβαδό: 5527.8364	
X	Y
440329.7359	4335233.5489
440332.3415	4335233.0005
440326.7037	4335222.5705
440319.9953	4335198.2819
440317.7807	4335179.2629
440317.2601	4335174.7921
440304.2955	4335172.6753
440279.3431	4335156.3841
440258.5225	4335140.6607
440247.8035	4335143.7111
440245.3451	4335184.2765
440247.1539	4335216.2965
440266.4601	4335214.7443
440291.0663	4335221.3589
440292.9185	4335253.1089
440320.1707	4335254.1673
440322.2873	4335235.1171

ΤΜΗΜΑ 9 Εμβαδό: 12580.3082	
X	Y
440366.3295	4335111.3043
440361.4187	4335096.1089
440296.5243	4335048.8141
440272.1505	4335037.2735
440212.9255	4335009.2313
440209.8355	4335007.7683
440141.6095	4335023.8621
440118.5761	4335074.1703
440088.1159	4335115.4785
440093.9435	4335114.6075
440112.7289	4335100.0555
440132.3081	4335098.2033
440135.7477	4335089.2075
440147.9837	4335098.3677
440148.6187	4335113.8185
440168.3037	4335105.9877
440185.4487	4335098.3677
440191.5871	4335091.8061
440192.0103	4335076.9895
440192.6453	4335066.1943
440175.6517	4335052.3663
440188.3999	4335041.3179
440205.5979	4335042.1117
440228.4171	4335044.3927
440243.8689	4335054.3411
440255.9089	4335067.9989
440248.1959	4335082.5929
440295.8209	4335093.9701
440296.9455	4335112.5351
440330.3491	4335114.1887
440330.0185	4335126.4257
440344.5705	4335127.7485
440353.1695	4335108.8969

AKRIVI FOTOGLOU  
22.12.2022 09:15

ΑΚΡΙΒΙ ΦΟΤΟΓΛΟΥ  
22.12.2022 09:13

Ανήκει στην αριθμ. 481151/21-12-2022  
Απόφαση του Γενικού Γραμματέα Δασών

ΤΜΗΜΑ 1 Εμβαδό: 12658,7088	
X	Y
439421.7137	4335433.2839
439424.8595	4335415.2727
439416.0001	4335415.2727
439397.3469	4335329.9443
439401.3377	4335325.4535
439400.8765	4335324.3551
439375.9931	4335248.7751
439378.2865	4335261.1589
439381.5785	4335279.7433
439382.8589	4335286.9713
439379.0705	4335302.8829
439372.7301	4335306.6673
439363.4697	4335312.7527
439370.7113	4335330.3737
439379.3447	4335351.3819
439378.6193	4335355.6139
439377.9081	4335359.7625
439371.1361	4335373.6011
439368.0305	4335375.8827
439350.2405	4335388.9529
439347.0655	4335407.7383
439335.6885	4335421.7613
439328.2801	4335437.9009
439309.7593	4335432.6091
439305.2613	4335439.4883
439312.1819	4335490.7963
439329.8781	4335497.8227
439369.9625	4335497.0291
439387.4251	4335519.6509
439416.3969	4335433.1321

ΤΜΗΜΑ 3 Εμβαδό: 457,1994	
X	Y
439815.7857	4335616.2545
439801.0011	4335597.5271
439796.1197	4335591.3439
439795.3691	4335585.9545
439787.1221	4335597.2255
439796.1085	4335621.3917

ΤΜΗΜΑ 5 Εμβαδό: 78097,2600	
X	Y
439933.3727	4335595.3693
439928.5853	4335589.1343
439922.5589	4335581.2859
439924.1463	4335551.9171
439942.9317	4335510.1129
439957.2193	4335510.3775
439956.4255	4335522.2837
439967.8575	4335533.8605
439968.7251	4335534.7391
439977.3277	4335543.4505
439988.4403	4335542.1275
439995.3193	4335549.2713
440003.7861	4335545.3025
440031.8319	4335557.4735
440026.0111	4335542.3921
440048.3265	4335537.4619
440048.7653	4335537.3651
440048.8531	4335537.1439
440054.8507	4335522.0191
440044.2675	4335509.3191
440041.7661	4335492.5249
440040.5633	4335484.4483
440033.5001	4335474.7059
440021.2119	4335457.7567
440015.5919	4335444.5263
440012.1399	4335445.2437
439985.0325	4335450.8763
439961.9409	4335448.5079
439958.5423	4335454.2857
439924.6755	4335433.9127
439918.8547	4335448.7295
439896.8941	4335489.7399
439880.7705	4335510.9395
439848.5661	4335526.4477
439843.3479	4335554.4609
439888.4645	4335588.0773
439888.6921	4335590.0173
439894.7617	4335592.7693
439931.2901	4335609.3319
439947.1651	4335623.6193
439964.6277	4335613.8297
439933.9359	4335596.1027

ΤΜΗΜΑ 7 Εμβαδό: 21813,2539	
X	Y
440074.1771	4335293.2125
440074.5185	4335292.4133
440076.2163	4335288.4391
440090.7685	4335272.8287
440091.0331	4335260.1287
440103.9977	4335257.7475
440103.7331	4335276.7975
440102.1455	4335297.9643
440106.6435	4335307.7539
440141.0393	4335301.1393
440148.1831	4335279.1787
440150.5163	4335274.7309
440157.0957	4335262.1893
440170.4127	4335261.8479
440175.9689	4335241.2103
440150.1721	4335245.5759
440133.9001	4335231.2885
440137.4721	4335186.0445
440092.3519	4335187.8493
440079.7655	4335189.5825
440066.4861	4335150.3097
440034.6791	4335275.1219
440018.2349	4335301.7185
440016.0025	4335305.3293
440021.5629	4335314.5967
440022.1487	4335316.8633
440023.8287	4335323.3643
440004.6635	4335323.7515
439997.6349	4335323.8935
439998.1003	4335326.3369
440003.9849	4335357.2311
439986.3973	4335367.5767
439985.9933	4335367.8143
439985.9279	4335368.0821
439978.3203	4335399.2999
439996.0475	4335415.9687
440016.9495	4335402.4749
440032.2955	4335409.8831
440026.2099	4335417.8207
440038.1163	4335434.7541
440064.0455	4335493.4917
440106.1143	4335486.0833
440093.4143	4335463.0645
440079.3913	4335456.4499
440071.7185	4335422.3187

Αντίκει στην αριθμ 481151/21-12-2022  
απόφαση του Γενικού Γραμματέα Δασών

440055.5789	4335369.9311
440052.1393	4335344.7955

AKRIVI FOTOGLOU  
22.12.2022 09:12

ΤΜΗΜΑ 4 Εμβαδό: 662.3704	
X	Y
439842.3175	4335467.1591
439817.2487	4335472.4745
439802.2127	4335475.6625
439804.1135	4335486.9519
439807.2811	4335505.7665
439808.0491	4335510.3285
439812.2149	4335500.8863
439824.4807	4335488.7539
439830.8273	4335479.9549

ΤΜΗΜΑ 6 Εμβαδό: 690.2048	
X	Y
439931.6431	4335342.6873
439925.3759	4335346.6087
439925.5447	4335348.6323
439922.3917	4335348.6015
439922.4319	4335349.6273
439921.6441	4335349.5947
439921.5845	4335349.5923
439921.5881	4335349.6995
439921.8155	4335356.3003
439918.2449	4335355.9605
439918.2365	4335355.9597
439918.2257	4335355.9961
439914.6205	4335381.9671
439914.5011	4335382.8281
439915.5893	4335384.1341
439915.7091	4335384.4019
439915.7743	4335384.3559
439926.5043	4335376.7819
439950.2109	4335351.3819
439939.8393	4335347.9953

ΤΜΗΜΑ 2 Εμβαδό: 3380.0988	
X	Y
439533.3571	4335658.2135
439533.3599	4335658.2049
439534.7919	4335619.6289
439529.8361	4335613.0013
439526.0883	4335616.1841
439485.0777	4335598.9861
439468.2105	4335603.9471
439478.1325	4335622.1373
439483.4241	4335672.4081
439507.5675	4335671.7467

Η απόφαση αυτή να δημοσιευθεί στην Εφημερίδα της Κυβερνήσεως.

Βόλος, 21 Δεκεμβρίου 2022

Με εντολή Γενικού Γραμματέα Δασών  
Η Προϊσταμένη Επιθεώρησης Εφαρμογής  
Δασικής Πολιτικής Θεσσαλίας - Στερεάς Ελλάδας  
ΖΩΗ ΦΤΙΚΑ

Αριθμ. 479542 (4)

**Κήρυξη ως αναδασωτέας έκτασης συνολικού εμβαδού 804,42 τ.μ. (2 τμήματα), στη θέση «Ξηριάς» της Δ.Κ. Καρπενησίου, του Δήμου Καρπενησίου της Π.Ε. Ευρυτανίας.**

Ο ΓΕΝΙΚΟΣ ΓΡΑΜΜΑΤΕΑΣ ΔΑΣΩΝ ΤΟΥ  
ΥΠΟΥΡΓΕΙΟΥ ΠΕΡΙΒΑΛΛΟΝΤΟΣ ΚΑΙ ΕΝΕΡΓΕΙΑΣ

Έχοντας υπόψη:

1. Τις διατάξεις της παρ. 1 του άρθρου 24 και της παρ. 3 του άρθρου 117 του Συντάγματος.

2. Τις διατάξεις της παρ. 1 του άρθρου 38 και των παρ. 1 και 3 του άρθρου 41 του ν. 998/1979 «Προστασία των δασών και των δασικών εν γένει εκτάσεων της χώρας» (Α' 289).

3. Τις υπ' αρ. 160417/1180/08-07-1980 και 182447/3049/24-09-1980 εγκύκλιες διαταγές του Υπουργείου Γεωργίας σχετικά με την κήρυξη εκτάσεων ως αναδασωτέων.

4. Τις διατάξεις του ν. 4727/2020 «Ψηφιακή Διακυβέρνηση (Ενσωμάτωση στην Ελληνική Νομοθεσία της Οδηγίας (ΕΕ) 2016/2102 και της Οδηγίας (ΕΕ) 2019/1024) - Ηλεκτρονικές Επικοινωνίες (Ενσωμάτωση στο Ελληνικό Δίκαιο της Οδηγίας (ΕΕ) 2018/1972) και άλλες διατάξεις» (Α' 184).

5. Την από 13.8.2021 Π.Ν.Π. «Εκτακτα μέτρα για την αποτελεσματική προστασία και την ταχεία αποκατάσταση του φυσικού περιβάλλοντος, την άμεση στήριξη των πληγέντων από τις πυρκαγιές του Ιουλίου/Αυγούστου 2021 και συναφείς διατάξεις» (Α' 143), η οποία κυρώθηκε με το άρθρο 2 του ν. 4824/2021 (Α' 156).

6. Τις διατάξεις των άρθρων 47 έως 55 του ν. 4915/2022 «Εθνικό Στρατηγικό Σχέδιο Καταπολέμησης της Διαφθοράς, διατάξεις για θέματα ανθρώπινου δυναμικού και Οργανισμών Τοπικής Αυτοδιοίκησης, νομοθετικό πλαίσιο εκπαίδευσης των σπουδαστών/σπουδαστριών της Εθνικής Σχολής Δημόσιας Διοίκησης και Αυτοδιοίκησης για την ένταξη στον κλάδο Π.Ε. Επιτελικών Στελεχών, διατάξεις για την ολοκλήρωση της μεταφοράς των δασικών υπηρεσιών στο Υπουργείο Περιβάλλοντος και Ενέργειας, διατάξεις για την εφαρμογή του Εθνικού Σχεδίου Ανάκαμψης και Ανθεκτικότητας «Ελλάδα 2.0», Εθνική Σύμβαση Ομογενών και άλλες επείγουσες διατάξεις» (Α' 63).

7. Τις διατάξεις του π. δ. 2/2021 «Διορισμός Υπουργών, Αναπληρωτών Υπουργών και Υφυπουργών» (Α' 2).

8. Τις διατάξεις του π.δ. 6/2022 «Σύσταση και μετονομασία Γενικών Γραμματειών, σύσταση Ειδικής Γραμματείας, μεταφορά υπηρεσιών και αρμοδιοτήτων» (Α' 17).

9. Τις διατάξεις του π.δ. 132/2017 «Οργανισμός Υπουργείου Περιβάλλοντος και Ενέργειας (Υ.Π.ΕΝ.)» (Α' 160), όπως τροποποιήθηκε και ισχύει με το π.δ. 29/2022 «Τροποποίηση του π.δ. 132/2017 "Οργανισμός Υπουργείου Περιβάλλοντος και Ενέργειας (Υ.Π.ΕΝ.)" (Α' 160)» (Α' 77).

10. Την υπό στοιχεία οικ. ΥΠΕΝ/ΥΠΡΓ/11835/1139/8-2-2022 κοινή απόφαση του Πρωθυπουργού και του Υπουργού Περιβάλλοντος και Ενέργειας «Διορισμός Γενικού Γραμματέα Δασών του Υπουργείου Περιβάλλοντος και Ενέργειας» (ΥΟΔΔ 76).

11. Την υπό στοιχεία ΥΠΕΝ/ΔΔΥ/48478/3594/16.05.2022 κοινή υπουργική απόφαση «Καθορισμός των διοικητικών λεπτομερειών μεταφοράς των δασικών υπηρεσιών, του αντίστοιχου προσωπικού και λοιπών θεμάτων της παρ. 5 του άρθρου τρίτου της από 13.8.2021 Πράξης Νομοθετικού Περιεχομένου (Α' 143), η οποία κυρώθηκε με το άρθρο 2 του ν. 4824/2021 (Α' 156)» (Β' 2415).

12. Την υπό στοιχεία ΥΠΕΝ/ΔΔΥ/62511/4542/17-6-2022 απόφαση του Υπουργού Περιβάλλοντος και Ενέργειας «Διαπιστωτική πράξη κατάταξης και τοποθέτησης του προσωπικού των Περιφερειακών Δασικών Υπηρεσιών του Υπουργείου Περιβάλλοντος και Ενέργειας» (Β' 3145).

13. Την υπό στοιχεία ΥΠΕΝ/ΔΝΕΠ/83988/2740/25-8-2022 απόφαση του Υ.Π.ΕΝ. «Εξουσιοδότηση υπογραφής "Με εντολή Υπουργού" του Υπουργού Περιβάλλοντος και Ενέργειας, "Με εντολή Υφυπουργού" του Υφυπουργού Περιβάλλοντος και Ενέργειας και με "Με εντολή Γενικού Γραμματέα Δασών" του Γενικού Γραμματέα Δασών του Υπουργείου Περιβάλλοντος και Ενέργειας, κατά λόγο αρμοδιότητας, στον Προϊστάμενο της Γενικής Διεύθυνσης Δασών και Δασικού Περιβάλλοντος της Γενικής Γραμματείας Δασών του Υ.Π.ΕΝ., στους Προϊσταμένους των Επιθεωρήσεων Εφαρμογής Δασικής Πολιτικής και στους Προϊσταμένους των Διευθύνσεων, Δασαρχείων και Τμημάτων που υπάγονται σε αυτές» (Β' 4528).

14. Την υπ' αρ. 396031/4-11-2022 εισήγηση του Δασαρχείου Καρπενησίου, από την οποία προκύπτει ότι η βλάστηση της έκτασης που αναφέρεται στο θέμα καταστράφηκε από εκχέρωση και και πριν το χρόνο καταστροφής της είχε δασική μορφή κατά την έννοια της παρ. 1 του άρθρου 3 του ν. 998/1979, όπως τροποποιήθηκε, καλυπτόμενη από δασική βλάστηση θαμνώδους και δενδρώδους μορφής με ποσοστό δασοκάλυψης 50% και ως εκ τούτου επιβάλλεται η κήρυξη της ως αναδασωτέας, αποφασίζουμε:

Κηρύσσουμε ως αναδασωτέα έκταση δασικού χαρακτήρα του άρθρου 3 του ν. 998/1979, όπως τροποποιήθηκε και ισχύει, συνολικού εμβαδού 804,42 τ.μ. (τμήμα 1 εμβαδού 602,61τ.μ. και τμήμα 2 εμβαδού 201,81τ.μ.), στη θέση «Ξηριάς» της Δ.Κ. Καρπενησίου, του Δήμου Καρπενησίου της Π.Ε. Ευρυτανίας της οποίας η βλάστηση καταστράφηκε από εκχέρωση, όπως απεικονίζεται στο συνημμένο από τοπογραφικό διάγραμμα, κλίμακας 1/1.000, με στοιχεία περιμέτρου «1,2,3,...14,15,1» (τμήμα 1) και «16,17,18,19,16» (τμήμα 2), το οποίο αποτελεί αναπόσπαστο μέρος της παρούσας, και προσδιορίζεται επακριβώς από τις αντίστοιχες συντεταγμένες σε ΕΓΣΑ '87.

Η ανωτέρω έκταση συνορεύει:  
(ισχύει και για τα 2 τμήματα 602,61 τ.μ. και 201,81 τ.μ.).

Βόρεια	Με δημόσια δασικού χαρακτήρα.
Νότια	Με έκταση μη δασικού χαρακτήρα και κοινοτικό δρόμο.
Ανατολικά	Με έκταση δασικού χαρακτήρα και έκταση μη δασικού χαρακτήρα.
Δυτικά	Με δημόσια έκταση δασικού χαρακτήρα και με έκταση μη δασικού χαρακτήρα.

Σκοποί της κήρυξης της ανωτέρω έκτασης ως αναδασωτέας είναι η διατήρηση του δασικού χαρακτήρα αυτής, ο αποκλεισμός διάθεσής της για άλλη χρήση και η αποκατάσταση της δασικής βλάστησης. Η αποκατάσταση της βλάστησης θα γίνει με φυσική αναγέννηση ή με πρόγραμμα τεχνητής αναγέννησης.

Από τις διατάξεις της απόφασης αυτής δεν προκαλείται δαπάνη σε βάρος του κρατικού προϋπολογισμού.

Η ισχύς της παρούσας αρχίζει από την δημοσίευσή της στην Εφημερίδα της Κυβερνήσεως.



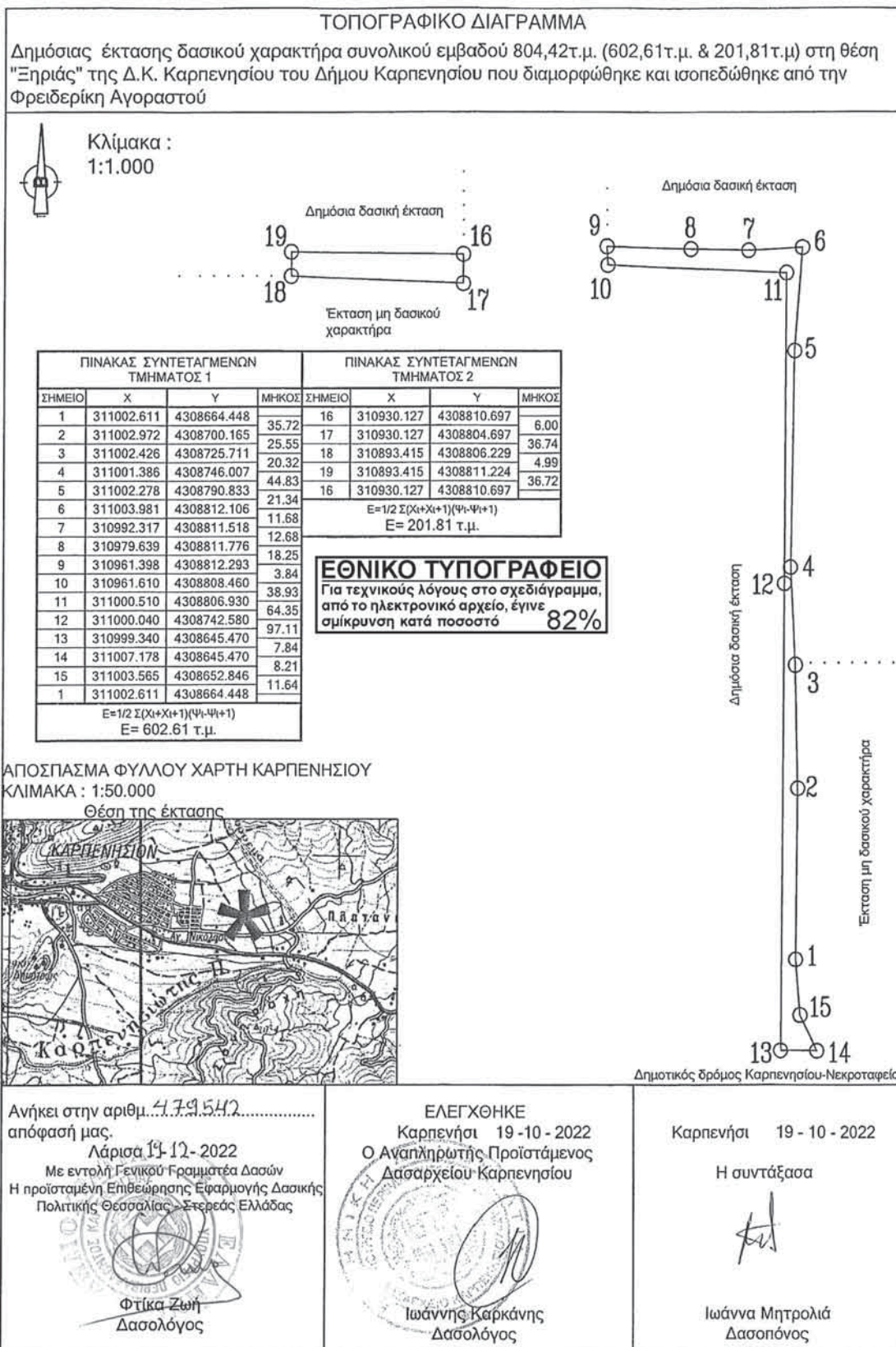

Η απόφαση αυτή να δημοσιευθεί στην Εφημερίδα της Κυβερνήσεως.

Καρπενήσι, 19 Δεκεμβρίου 2022

Με εντολή Γενικού Γραμματέα Δασών

Η Προϊσταμένη Επιθεώρησης Εφαρμογής Δασικής Πολιτικής Θεσσαλίας - Στερεάς Ελλάδας

ΖΩΗ ΦΤΙΚΑ





## ΕΘΝΙΚΟ ΤΥΠΟΓΡΑΦΕΙΟ

Το Εθνικό Τυπογραφείο αποτελεί δημόσια υπηρεσία υπαγόμενη στην Προεδρία της Κυβέρνησης και έχει την ευθύνη τόσο για τη σύνταξη, διαχείριση, εκτύπωση και κυκλοφορία των Φύλλων της Εφημερίδας της Κυβερνήσεως (ΦΕΚ), όσο και για την κάλυψη των εκτυπωτικών - εκδοτικών αναγκών του δημοσίου και του ευρύτερου δημόσιου τομέα (ν. 3469/2006/Α' 131 και π.δ. 29/2018/Α'58).

### 1. ΦΥΛΛΟ ΤΗΣ ΕΦΗΜΕΡΙΔΑΣ ΤΗΣ ΚΥΒΕΡΝΗΣΕΩΣ (ΦΕΚ)

- Τα **ΦΕΚ σε ηλεκτρονική μορφή** διατίθενται δωρεάν στο [www.et.gr](http://www.et.gr), την επίσημη ιστοσελίδα του Εθνικού Τυπογραφείου. Όσα ΦΕΚ δεν έχουν ψηφιοποιηθεί και καταχωριστεί στην ανωτέρω ιστοσελίδα, ψηφιοποιούνται και αποστέλλονται επίσης δωρεάν με την υποβολή αίτησης, για την οποία αρκεί η συμπλήρωση των αναγκαίων στοιχείων σε ειδική φόρμα στον ιστότοπο [www.et.gr](http://www.et.gr).
- Τα **ΦΕΚ σε έντυπη μορφή** διατίθενται σε μεμονωμένα φύλλα είτε απευθείας από το Τμήμα Πωλήσεων και Συνδρομητών, είτε ταχυδρομικά με την αποστολή αιτήματος παραγγελίας μέσω των ΚΕΠ, είτε με ετήσια συνδρομή μέσω του Τμήματος Πωλήσεων και Συνδρομητών. Το κόστος ενός ασπρόμαυρου ΦΕΚ από 1 έως 16 σελίδες είναι 1,00 €, αλλά για κάθε επιπλέον οκτασέλιδο (ή μέρος αυτού) προσαυξάνεται κατά 0,20 €. Το κόστος ενός έγχρωμου ΦΕΚ από 1 έως 16 σελίδες είναι 1,50 €, αλλά για κάθε επιπλέον οκτασέλιδο (ή μέρος αυτού) προσαυξάνεται κατά 0,30 €. Το τεύχος Α.Σ.Ε.Π. διατίθεται δωρεάν.

#### • Τρόποι αποστολής κειμένων προς δημοσίευση:

- A. Τα κείμενα προς δημοσίευση στο ΦΕΚ, από τις υπηρεσίες και τους φορείς του δημοσίου, αποστέλλονται ηλεκτρονικά στη διεύθυνση [webmaster.et@et.gr](mailto:webmaster.et@et.gr) με χρήση προηγμένης ψηφιακής υπογραφής και χρονοσήμανσης.
- B. Κατ' εξαίρεση, όσοι πολίτες δεν διαθέτουν προηγμένη ψηφιακή υπογραφή μπορούν είτε να αποστέλλουν ταχυδρομικά, είτε να καταθέτουν με εκπρόσωπό τους κείμενα προς δημοσίευση εκτυπωμένα σε χαρτί στο Τμήμα Παραλαβής και Καταχώρισης Δημοσιευμάτων.

- Πληροφορίες, σχετικά με την αποστολή/κατάθεση εγγράφων προς δημοσίευση, την ημερήσια κυκλοφορία των Φ.Ε.Κ., με την πώληση των τευχών και με τους ισχύοντες τιμοκαταλόγους για όλες τις υπηρεσίες μας, περιλαμβάνονται στον ιστότοπο ([www.et.gr](http://www.et.gr)). Επίσης μέσω του ιστότοπου δίδονται πληροφορίες σχετικά με την πορεία δημοσίευσης των εγγράφων, με βάση τον Κωδικό Αριθμό Δημοσιεύματος (ΚΑΔ). Πρόκειται για τον αριθμό που εκδίδει το Εθνικό Τυπογραφείο για όλα τα κείμενα που πληρούν τις προϋποθέσεις δημοσίευσης.

### 2. ΕΚΤΥΠΩΤΙΚΕΣ - ΕΚΔΟΤΙΚΕΣ ΑΝΑΓΚΕΣ ΤΟΥ ΔΗΜΟΣΙΟΥ

Το Εθνικό Τυπογραφείο ανταποκρινόμενο σε αιτήματα υπηρεσιών και φορέων του δημοσίου αναλαμβάνει να σχεδιάσει και να εκτυπώσει έντυπα, φυλλάδια, βιβλία, αφίσες, μπλοκ, μηχανογραφικά έντυπα, φακέλους για κάθε χρήση, κ.ά.

Επίσης σχεδιάζει ψηφιακές εκδόσεις, λογότυπα και παράγει οπτικοακουστικό υλικό.

<b>Ταχυδρομική Διεύθυνση:</b> Καποδιστρίου 34, τ.κ. 10432, Αθήνα	Ιστότοπος: <a href="http://www.et.gr">www.et.gr</a>
<b>ΤΗΛΕΦΩΝΙΚΟ ΚΕΝΤΡΟ:</b> 210 5279000 - fax: 210 5279054	Πληροφορίες σχετικά με την λειτουργία του ιστότοπου: <a href="mailto:helpdesk.et@et.gr">helpdesk.et@et.gr</a>
<b>ΕΞΥΠΗΡΕΤΗΣΗ ΚΟΙΝΟΥ</b>	Αποστολή ψηφιακά υπογεγραμμένων εγγράφων προς δημοσίευση στο ΦΕΚ: <a href="mailto:webmaster.et@et.gr">webmaster.et@et.gr</a>
<b>Πωλήσεις - Συνδρομές:</b> (Ισόγειο, τηλ. 210 5279178 - 180)	Πληροφορίες για γενικό πρωτόκολλο και αλληλογραφία: <a href="mailto:grammateia@et.gr">grammateia@et.gr</a>
<b>Πληροφορίες:</b> (Ισόγειο, Γρ. 3 και τηλεφ. κέντρο 210 5279000)	
<b>Παραλαβή Δημ. Ύλης:</b> (Ισόγειο, τηλ. 210 5279167, 210 5279139)	
<b>Ωράριο για το κοινό:</b> Δευτέρα ως Παρασκευή: 8:00 - 13:30	

Πείτε μας τη γνώμη σας,

για να βελτιώσουμε τις υπηρεσίες μας, συμπληρώνοντας την ειδική φόρμα στον ιστότοπό μας.

